

地域デザインフォーラム・ブックレット

No.7

# 板橋区と大東文化大学の 地域に開かれた「知の資源」

大東文化大学・板橋区  
地域デザインフォーラム

# 地域デザインフォーラム ブックレット刊行にあたって

大東文化大学と板橋区は 2000 年 5 月から、地域連携研究「地域デザインフォーラム」を始めました。これは大学と行政が連携して、地域の政策課題を共同研究するというものです。今まで、これらの研究成果は中間報告書、最終報告書という形でまとめて、発表してきました。

この度、私たちの研究成果を「ブックレット」という形で刊行することになりましたが、これには二つの理由があります。一つは、私たちは今までの共同研究を情報の共有化と情報公開といった方針で進めてきました。従いまして、研究成果は研究員だけでなく、広く一般の方々にも知っていただきたいということです。もう一つは、地域の課題を連携して解決していくためには、今地域が抱える課題を地域の方々に知っていただき、そのテーマに関する基礎的な知識を身に付けることも大切なことだと考えたからです。

今までの報告書と違い、テーマごとにコンパクトにまとめたつもりです。このブックレットが、地域の課題解決のために活用されることを期待しています。

2004 年 3 月

地域デザインフォーラム 研究員一同  
(代表 中村昭雄 大東文化大学教授)

# 目次

はじめに	1
第1章 板橋区による地域に開かれた「知の資源」	3
1. 区民向け講座の内容分析	3
2. 自治体が実施する講座の課題と方向性	13
3. まとめ	18
第2章 大東文化大学における「知の資源」の提供	19
1. エクステンションセンター	19
2. 公開講座	33
3. 講演会・シンポジウム	35
4. 大東文化大学における「知の資源」提供の課題	40
おわりに	42
活動報告	43
資料Ⅰ 2003 いたばし学習・スポーツガイド《春夏号》	44
資料Ⅱ 東京都生涯学習審議会 の答申の概要（2002年4月東京都）	83
『地域における「新しい公共」を生み出す生涯学習の推進 ～担い手としての中高年世代への期待～』	
資料Ⅲ 生涯学習審議会答申の概要（1996年4月文部省）	89
『地域における生涯学習機会の充実方策について』	
資料Ⅳ 大東文化大学のオープンカレッジ等の実施状況	92
執筆者一覧	114

## はじめに

今日、行政においても大学においても、地域住民、地域社会に開かれたさまざまな学習講座や講演会、公開シンポジウムなどを定期的に開催している。行政においては、広報などの活字媒体やインターネットなどで、市民を顧客にした各種行事や講座の案内情報を提供している。大学においてもエクステンションセンターや広報部などが大学新聞や電車の車内広告、インターネット等で各種講座や講演会、シンポジウムの案内をしている。

板橋区では、教育委員会生涯学習課で年2回「いたばし学習・スポーツガイド」を発行するとともに、各セクションでさまざまな公開講座や学習会を催している。大東文化大学では、第一には専管のエクステンションセンターが春期と秋期に教養、歴史・考古学、芸術、健康・フィットネス、実務、資格受験などの多分野で講座を企画し、案内、実施している。板橋校舎と同様に東松山校舎でも実施している。

このほか、大学の各学部、学科、研究所でも年1、2回は、一般市民も参加できる講演会やシンポジウムを開催している。しかし、それらは大学内の掲示が中心で外部に広く周知させるような手段は講じていないのが通例である。これは広報課などが各情報を集約してインターネットなどで情報提供する必要があると思われる。ただ、板橋区と大東文化大学の共同研究「地域デザインフォーラム」のシンポジウム、公開講座などは週刊「広報いたばし」などで情報提供に努めている。

さて、板橋区と大東文化大学の地域に開かれた「知の資源」ということであるが、板橋区においては、行政各分野に蓄積された技術的、人材的、情動的資源があり、それらを区民や地域社会に多様なメニューで提供している。また、外部から人材や情報を調

達して、実施してもいる。コーディネーターやアドバイザーの役割を負うことも多い。学校教育、社会教育から生涯教育、生涯学習といわれるトレンドのなかで、行政が擁する教育資源の公開、提供は大きな意味を持っている。

他方の大東文化大学においては、第一に各種専門領域にわたる多数の教員集団が持つ教育資源の地域開放という意味合いがある。また、国内外の研究者、研究機関とのネットワークを通じた教育研究資源の調達、提供も大きな役割である。一般にいわれる大学開放には、今回、主テーマとしている公開講座などのほか、社会人学生の受け入れ、夜間大学院の設置などがあるが、大東文化大学ではかなりの学部、学科、大学院がそれらを実施している。2004年4月開設の法科大学院（ロースクール）も社会人受け入れが基本指針のひとつとなっている。

今回のデータの収集、分析は、板橋区と大東文化大学の共同研究、地域デザインフォーラム・第Ⅱ期・分科会Ⅰの研究テーマのひとつである「コミュニティ・カレッジ」の基礎調査の一環として行ったものである。最終的には、行政、民間、大学を含めた地域社会の総合的な教育資源を把握し、関連づけ、地域活性化にどう役立て得るかを明らかにしたいと考えている。今回の調査に協力いただいた板橋区関係部局の方々、大東文化大学のエクステンションセンターや各学部・学科・研究所の方々に厚く御礼を申し上げたい。執筆は松田・土岐両研究員が当たったが、大東文化大学に関する部分は、大東文化大学国際比較政治研究所副研究員の鹿谷雄一君の協力を得た。

# 第1章 板橋区による 地域に開かれた「知の資源」

板橋区役所では、年間 600 を超える区民向け講座を実施している。しかし、区が実施する区民向け講座が、どのような行政目的を果たすために実施されているのか、今後のあり方についてどのように考えるかといった問題点や課題に対し、十分に目を向けることが無かった。そこでここでは、板橋区教育委員会生涯学習課で発行している「いたばし学習・スポーツガイド（2002 秋冬号、2003 春夏号）」を基に、行政が実施する講座の意義を考えてみることにした。

区では、広報いたばし、区のホームページ、施設独自の情報誌などを通じて講座の参加者を募集し、1 講座につき 15 人程度の少人数のものから、千人規模の大きな講座まで実施している。また、区が講座に当てている予算規模も、区の職員を活用して講師謝礼等の経費をかけていないものから、著名な作家等を招聘し、数十万かけているものまで多様である。

なお、このガイドに掲載されていない講座も区では実施しており、全ての講座を網羅することが出来ていない点をお断りしておく。

## 1 講座の内容分析

### (1) 講座内容の領域

講座内容は非常に多岐に渡るが、大きく次の 10 領域に区分できる。講座で扱う内容のレベルは、初心者を対象とするものから、指導者養成、資格取得を目指すものまで、また、幼児対象から大人対象までと幅広い。

#### (ア) 自然・環境・科学

- ・ 科学実験を主な内容とするもの

例) 科学教室 (教育科学館)

理科室探検区立学校公開講座（板橋第四中学校）

- ・自然体験を主な内容とするもの  
例）自然塾（植村記念財団・植村冒険館）  
アドベンチャー講座（植村記念財団・植村冒険館）
- ・環境保護を主な内容とするもの  
例）自然回復ボランティア活動講座（環境保全課）  
板橋エコロジー講座（エコポリスセンター）
- ・園芸緑化を主な内容とするもの  
例）樹木の手入れ講習会（赤塚植物園）  
長く続けるための花づくり講習会（赤塚植物園）

#### （イ）文化・教養

- ・一般教養を主な内容とするもの  
例）板橋区高齢者大学校板橋グリーンカレッジ（生きがい推進課）  
大東文化大学公開講座「くらしと法」（生涯学習課）
- ・歴史、郷土を主な内容とするもの  
例）古文書講座（郷土資料館）  
赤塚ふるさと館事業（藁細工正月飾り）（郷土資料館）
- ・書道、美術を主な内容とするもの  
例）いこいの家かくしゃく講座（書道）（生きがい推進課）  
ボタニカルアート教室（赤塚植物園）
- ・手工芸を主な内容とするもの  
例）ネイルアート教室（勤労福祉会館）  
ホビースクール「木のおもちゃ」（教育科学館）
- ・茶道、華道を主な内容とするもの  
例）お茶席の作法講座（みどりと公園課）  
いこいの家かくしゃく講座（生け花）（生きがい推進課）
- ・音楽を主な内容とするもの  
例）「第九」を歌おう（板橋区文化・交流財団）

#### （ウ）IT・パソコン

- ・基本技能を主な内容とするもの

例) 初心者向けパソコン教室 (教育科学館)  
求職者バックアップパソコン教室パソコン入門コース (勤労福祉会館)

- ・ 応用技能を主な内容とするもの

例) 勤労者スキルアップパソコン会計コース (勤労福祉会館)

資格取得支援講座初級システムコンピューティング 3 級コース (勤労福祉会館)

### (エ) 医学と健康

- ・ からだと心の健康を主な内容とするもの

例) 生活習慣病予防シリーズ (志村健康福祉センター)  
心の健康づくり (予防対策課)

- ・ 妊娠、出産を主な内容とするもの

例) 母親学級 (各健康福祉センター)  
妊婦栄養学級 (各健康福祉センター)

- ・ 栄養、料理を主な内容とするもの

例) 健康クッキング教室 (各健康福祉センター)  
栄養教室 (板橋健康福祉センター)

### (オ) 育児・子育て

- ・ 育児、子育てを主な内容とするもの

例) 育児学級 (各健康福祉センター)  
地域別子育て講座 (女性青少年課)

- ・ 育児支援を主な内容とするもの

例) 祖父母学級 (上板橋健康福祉センター)  
育児援助者養成講習会 (児童課、子ども家庭支援センター)

### (カ) 暮らし・リサイクル

- ・ 消費生活を主な内容とするもの

例) 暮らしの勉強室 (消費者センター)  
リフォーム講座 (消費者センター)

### (キ) 福祉・ボランティア

- ・ 介護、障害者理解を主な内容とするもの



例) 介護基礎講座（おとしより保健福祉センター）  
手話講習会（障害者福祉課）

- ・ ボランティア活動を主な内容とするもの

例) ボランティアスクール（総務課）  
中学生ボランティア体験（女性青少年課）

#### (ク) スポーツ・レクリエーション

- ・ 球技を主な内容とするもの

例) テニス教室（体育課）  
卓球教室（勤労福祉会館）

- ・ 水泳を主な内容とするもの

例) 障害児・者水泳教室（障害者福祉センター）  
アクアビクス教室（高島平温水プール、上板橋体育館）

- ・ その他のスポーツを主な内容とするもの

例) 中国智能気功教室（勤労福祉会館）  
初心者アーチェリー教室（小豆沢体育館）

#### (ケ) 語学・国際理解

- ・ 語学を主な内容とするもの

例) 初級日本語教室（板橋区文化・国際交流財団 国際交流課）

初級外国語講座（地域で使える中国語）（板橋区文化・国際交流財団 国際交流課）

- ・ 国際理解を主な内容とするもの

例) 国際理解教育講座（板橋区文化・国際交流財団 国際交流課）

青少年交際交流サマーキャンプ（女性青少年課）

#### (コ) 産業・経営

- ・ 企業経営を主な内容とするもの

例) 経営革新セミナー（商工振興課）

### (2) 講座開催の目的

区が講座を開催する主な目的として、意識啓発など大きく8つが挙げられる。講座開催に当たっては、複数の開催目的をもつ場

合が多くなっている。

#### (ア)区民の意識啓発

- ・行政が目指す方向性に合わせ、区民の意識を啓発することを目的とするもの

##### 例) 環境ミニ教室 (エコポリスセンター)

⇒エコポリスいたばしの取り組みに従い、楽しい劇や実験などを通じて区民に環境についての理解を促す。

##### 男女参画セミナー (女性青少年課)

⇒板橋区男女平等参画基本条例の主旨や考えを踏まえ、女性に対する暴力の防止などについて区民の認識を高める。

#### (イ)区民への生活情報・知識提供

- ・区民の生活に役立つ情報を積極的な提供を目的とするもの

##### 例) ごみの減量と堆肥作り研修会 (エコポリスセンター)

⇒保育士を対象に、職場で活用できる生ごみリサイクルの方法を伝授する。

##### 高齢者の健康食生活サポートセミナー (保健サービス課)

⇒保健・福祉・医療の食生活ネットワークメンバーが高齢者本人、家族、ヘルパー等へ情報提供、助言を行う。

#### (ウ)区民の趣味充実

- ・個人の趣味や関心を広げ深める技能伝授や講話を目的とするもの

##### 例) 区民創作講座「水墨画初級講座」(成増社会教育会館) 特別講座「知られざるイギリス美術の魅力」(生涯学習課)

⇒大学教授による講話

#### (エ)区民の資格・技能取得支援

- ・仕事や地域活動で役立つ資格や技能を取得するための支援を目的とするもの

- 例) ファイナンシャルプランナー講座 (勤労福祉会館)  
⇒FP資格を取るための受験資格を取得する  
ユーン指導者講習会 (エコポリスセンター)  
⇒自然体験活動の指導者の資格を取得する

#### (オ) 高齢者生きがい対策

- ・趣味や人との出会いを通じて、高齢者の生きがいを推進することを目的とするもの

- 例) いこいの家かくしゃく講座 (生きがい推進課)  
⇒各いこいの家で開催する高齢者対象の趣味講座  
板橋区高齢者大学校板橋グリーンカレッジ  
⇒高齢者の生涯学習の機会と社会参加の促進とを目的とした2年制の高齢者大学校。

#### (カ) 人材育成

- ・地域社会を担う人材育成を目的とするもの

- 例) 環境マスター講座 (エコポリスセンター)  
⇒環境リーダーの養成講座。  
朗読ボランティア養成講座 (中央図書館)  
⇒子ども達の読書普及等を目的とした朗読ボランティアとして活動するための朗読技術を習得する。

#### (キ) スポーツの機会提供

- ・スポーツに親しむ機会と場を提供することを目的とするもの

- 例) 水泳教室社会人教室 (赤塚体育館ほか)  
⇒全く泳げない方から、さらに上達したい人を対象とした教室。  
初心者弓道教室 (小豆沢体育館)  
⇒初心者を対象に、技術、礼法等の基本を安全に指導。

#### (ク) 青少年健全育成

- ・学問的な知識の普及を目的とするもの

- 例) 消費生活講座「夏のおやつ調べ」(消費者センター)  
⇒実験を通して、児童に食生活に関心をもたせる。  
わくわくサイエンス (教育科学館)

- ⇒実験コーナーを設置し、科学実験の実演や工作、観察等を行う。
- ・社会体験を通じた青少年の健全育成を目的とするもの  
例) 地域別こどものつどい(生涯学習課)  
⇒各種手作りコーナーを設置し、親と子、指導者、参加する子ども同士の交流を通して社会性を養う。
  - ・自然体験を通じた青少年の健全育成を目的とするもの  
例) 自然教室(エコポリスセンター)  
⇒嵐山の子ども達との交流、植樹、下草刈り、間伐等の里山体験。
  - ・スポーツを通じての身体作りと健全育成を目的とするもの  
例) ソフトテニス教室(体育課)  
⇒正しい技術とルール、マナーを習得する。
  - ・活動を通じて道徳・マナーの向上を目的とするもの  
例) 習い事はじめ(和太鼓講習会)(板橋区文化・国際交流財団)  
⇒日本の伝統芸能を通じて、技能と共に礼儀等を身に付ける。
  - ・技術・技能の習得を目的とするもの  
例) 小・中学生パソコン教室(教育科学館)  
⇒HPの製作や、名刺作りなどを通して、パソコンの操作を学ぶ。



(女性大学いたばしアイカレッジの講義風景)

### (3) 講座の実施方法

講座の実施方法としては、区が外部講師を招く、又は職員が講師となって実施する場合が殆どであるが、区民団体や大学と連携した形で実施するものもあった。また、連続講座の場合には、大学教授、専門的なプロ、区職員など多様な講師を揃えて実施するものもある。

#### (ア) 区が外部講師を招いて実施

- ・ 特定の知識、技術、経験をもつプロを講師に招き実施するもの

例) 勤労者スキルアップパソコン教室パソコンアクセスコース (勤労福祉会館)

⇒ウィンドウズの基本操作を習得している方を対象にアクセス 2000 の概要、基本操作、データの格納等を学ぶ。

心の健康づくり—ADHDの正しい理解— (予防対策課)

⇒精神科医師を講師に、最新情報を提供。個別質問にも対応。

- ・ 特定の知識、技術、経験をもつ区民を講師に招き実施するもの

例) 赤塚ふるさと館事業 (郷土資料館)

⇒原則毎月 2～3 回程度土曜日に、季節にあった伝統的なものづくり (藁細工、お雛さまなど) 行う。学校週 5 日制に対応。

- ・ 大学教授等教育関係者を講師に招き実施するもの

例) 女性大学いたばしアイカレッジ (女性青少年課)

⇒女性を取り巻く社会環境や社会問題、地方自治など幅広いテーマを習得し、意識の向上と実践的行動力を養う。

#### (イ) 区職員が講師となって実施

- ・ 所管課で区職員の専門的な知識を活かして実施するもの

例) 母親学級 (各保健福祉センター)

⇒保健師、栄養士などが講師となり、妊娠、出産、育児についての講演、実習を行う。

- ・区の職員を派遣して実施するもの

例)生涯学習出前講座(生涯学習課)

⇒区職員が区民の方を中心とするグループ、団体の学習会に出向き、行政の取り組みや職務に関する専門知識を活かした話をする。

#### (ウ)大学等に委託して実施

- ・大学に委託し、大学の公開講座として共同実施するもの

例)淑徳大学公開講座「社会現象にみる中心と周縁(生涯学習課)

⇒社会に生起する諸現象を、中心と周縁など遠近法的な視点から考える。

帝京大学公開講座「家庭の医学」(生涯学習課)

⇒帝京大学の医師が、病気の症状や治療法、予防について話す。

#### (エ)区民が企画・運営する形で実施

- ・社会教育会館で活動する団体(サークル)が講座を企画運営するもの

例)区民創作講座「初心者のための社交ダンス講習会」  
(成増社会教育会館)

⇒団体の学習を団体内だけに留めず、他の団体や区民との相互学習に広げる。

- ・区民が実行委員会を組織し啓発事業を企画運営するもの

例)男女平等フォーラム(女性青少年課)

⇒区民が実行委員となり、区民を対象とした男女平等参画の理解を促す講演会等を企画、運営する。

#### (4)講座受講後の状況

講座受講後は、講座で得た知識や技術を家庭生活等で活用している場合が多いが、自主グループを作り活動を継続、或いは地域のリーダーとして活躍している場合もある。また、資格を取得し、

仕事のレベルアップを図っているものもある。

**(ア)家庭生活等で知識・技術を活用**

- ・講習で得た知識、技術を活かすことにより、生活を豊かにしたり、快適、順調にしたりするもの

例) 消費生活講座(消費者センター)

⇒社会変化の中で、賢く自立した消費者となるため必要な情報を提供し、育成する。

健康教室講演会(徳丸ふれあい館ほか)

⇒高齢者を対象とした、おとしよりの健康についての講演会。

**(イ)受講者でグループを作って活動**

- ・ボランティアグループを組織して活動しているもの

例) 樹木の手入れ講習会(赤塚植物園)

⇒公園樹木刈り込みボランティアとして活動。

- ・グループで交流を深めているもの

例) 地域別子育て講座(女性青少年課)

⇒同年代の子どもをもつ親同士で交流。

**(ウ)地域のリーダーとして活躍**

- ・地域の指導的立場で活動しているもの

例) 環境マスター講座(エコポリスセンター)

⇒環境リーダーとして活動。

**(オ)資格を取得**

- ・仕事等に役立つ資格を取得

例) 求職者バックアップパソコン教室日本語文書処理技能検定3級コース(勤労福祉会館)

⇒求職に有利な資格を取得。

板橋区ホームヘルパー養成研修(3級過程)(おとしより保険福祉センター)

⇒介護職への就職やボランティア活動に活かす。

以上、板橋区役所が実施している区民向け講座について、①講座内容の領域、②講座開催の目的、③講座の実施方法、④講座受

講後の状況という4つの視点から現況を確認した。

次に、こうした区民向け講座のあり方をから、自治体として実施する講座の課題と方向性について考えてみたい。

## 2 自治体が発実施する講座の課題と方向性

### (1)自治体が発実施する講座の課題

自治体の大きな役割の一つに「住民福祉の向上」がある。この見地からすると、現在板橋区で実施している講座で、意義の見出せないものはない。意識啓発にせよ生きがい対策にせよ、広い意味で住民福祉の向上に繋がっていると考えられるだろう。

また、徐々に受益者負担の考え方が導入されつつあるものの、自治体が発実施する講座は、カルチャースクールなど民間で実施する講座と比較して受講料が安い、或いは無料の場合が多いため、受講者である区民にとってのメリットは大きく、喜ばれている。

しかしながら、幾つかの課題も抱えている。

第一に、民間との競合である。

例えば、個人の趣味や教養を深める類の講座は、文化・教養的なものからスポーツまで、民間でもいろいろな企業等が参入し、受講者のニーズをきめ細かく捉え、幅広い内容で実施している。ジャンルの広さや対象レベルの細かさ等で、民間で実施する講座の方が区に勝っている場合も少なくない。

また近年、地域貢献しようとする大学が増えている。多くの大学では、学生対象の講義の無い休日や夜間に、地域住民や社会人に門戸を開き、公開講座を実施している。

民間と競合している内容の講座については、自治体が発実施する必然性があるのか、十分精査する必要がある。無論、受講料や会場の立地などの点で、住民にとって自治体が発実施することのメリットが大きい面もある。しかし、基本的には、民間でできること、ましてや民間の方が優れていることは、民間で実施することが本筋だろう。

第二に、経費の点である。



板橋区の場合、講師に対する謝礼が、講師の肩書き等によりおおよそ決められている。例えば、民間専門研究者の場合、一時間あたり1万円程度である。マスコミで活躍しているような著名人の場合には、集客力等に見合った謝礼を講演委託料として支払っており、数十万円に及ぶこともある。

2時間の講座または講演会を実施した場合、大学教授では2万2千円が標準的な謝礼額である。この経費を賄うためには、受講料を500円として44名集まらなければ区の超過負担となる。講座を手がけてきた経験から考えると、有料で44名の受講者を集めるには、講座内容がかなり魅力的なものでなくてはならないだろう。

自治体の講座の場合、その目的によっては効率性や経済性だけで実施の可否を決定できるものではない。しかし、費用対効果の点で問題がある場合には、実施方法の見直しは不可欠である。自治体を実施するにあたっての目的を明確にし、目的に従って受益者負担のあり方や講師の選定などを考える必要がある。

第三に、庁内における類似講座の重複である。

板橋区の場合、各所管課が、担当している職務上必要と思われる講座を開催しており、全庁的な調整は行われていない。そのため、複数の課で類似した講座を開催する、異なる課で同じ講師を招聘するといった状況が見られる。

全庁的な調整が十分に図られれば、限られた予算や職員の労力が効率的、効果的に使え、講座を開催することにより期待している効果も上がると思われる。しかし、いわゆる区全体の政策を企画し、予算付けをする部署では、こうした調整まで手が回らない状況があり、他方、各部署で区全体の状況を見回すことも難しい。

また、今回、拠り所とした「学習・スポーツガイド」についても、区民向けPR誌の位置付けになっており、区の職員が職務上活用しているケースは少ないと思われる。

板橋区生涯学習の Mascot “アユミー”



## (2) 自治体が実施する講座の将来に向けた方向性

平成14年12月に出された東京都生涯学習審議会答申では、「これまでの生涯学習振興行政は、生涯を通じたライフステージ別の課題への対応を中心とした個人の文化・教養的学習ニーズを充足させる学習機会の提供に重点が置かれてきた。しかし、地域に課題が山積し、また、地域の連帯意識の希薄化や教育力の低下が指摘されている今日、生涯学習振興行政が力を入れるべき点は、学習スタイルを『参加から参画へ』と進め、学習成果を生かして地域コミュニティ活動に住民が関わっていく取組を支援することにある」との提言がなされている。

ここでは、行政として手がけるべき住民向け講座の今後の方向性について考えてみることにする。

### (ア) 地域活動への参画につなげる講座

地域活動に参画し、住民自らの手で地域を作っていくことのできる人材を計画的に養成することは、行政が、今後住民との協働を進める上で大変重要になってくる。

住民の自発的な取組を待つだけでは、福祉や教育、防災など様々な分野で地域の核となって活躍し、まちづくりを担う人材は充足しない。また、住民の中には、地域活動に参画したいと考えていても、きっかけがつかめない、どのような事が地域で必要とされているのか分からないという人たちも多いと思われる。

そこで、地域の状況全般について掌握し、住民に一番近いところにある基礎的自治体が、講座という手段を使って、計画的に地域に必要な人材を育成し、地域活動に結びつくよう支援する。できれば、基礎的な知識や技能を身に付け、実際に地域活動を始めた人たちに向けて、活動が継続され、活動レベルが向上するようフォローアップ講座を設けると、活動の意欲が増し効果的である。

板橋区の場合には、防災リーダー（防災課）、森林ボランティア（エコポリスセンター）、朗読ボランティア（中央図書館）等の養成講座や、ジュニアリーダー研修（生涯学習課）などが該

当する。今後、さらに地域を担う人材育成の講座対象を広げ、住民が主体となって地域活動が進められるようにしていくことが大切である。

#### (イ)住民個々の自律性を促す講座

住民一人一人が持つ「社会で生活を営む力、能力」が高ければ、本人も快適であり、国を含めた行政側の負担も少なくなる。例えば、住民それぞれが健康的に留意し、高齢になっても健康的な生活ができれば、自治体の介護保険サービス料の負担等も抑制できるはずである。

昨今、独居を含む核家族が増加し、また近所付き合いが希薄になるなど地域の力が弱まっていると言われる状況の中で、生活を営む上での基礎的な情報は、講座を通じて行政から住民へ情報提供することが不可欠であり、有効である。

板橋区の場合では、出産・育児についての情報等を提供する母親学級、両親学級（健康福祉センター）、高齢者を対象とした転倒防止教室（健康福祉センター）、消費者一般を対象とした消費生活講座（消費者センター）などが挙げられる。特に母親学級のように受講の必要性が非常に高い講座の場合には、参加要請の通知を個別に出すなどしている。

こうした生活上必要な知識や技術を提供する講座については、無料を原則にするのが妥当と考える。また、講座内容だけではなく、受講後の生活において生じた疑問やトラブルに対応する手掛かり、例えば相談窓口や、生活の中で活用できる情報などをパンフレットや冊子に掲載し、講座の参加者に配付すると効果的であるし、既存の講座でも工夫しているところである。

#### (ウ)行政施策への理解を促す啓発講座

社会の変化に伴い、行政が進める施策にも、新たな方向性が出されたり、内容が加わったりする。学校教育の中で得た知識だけでは時代の流れを十分汲み取ることは難しく、社会教育の場で補充していく必要が生じる。

特に、行政が進めていく施策の中で、区民の理解が必要なものは、住民に積極的に情報を提供し、啓発していくことが重要

である。

例えば、高度成長経済の時代には大量生産大量消費が賞賛された風潮もあったが、今では環境保全が重視され、可能な限り廃棄物を減量し、リサイクルを推進することが一般化してきている。このように、住民の意識を変え、生活スタイルの変革を求めるためには、区の広報誌やホームページなどと合わせ、住民の理解や納得を促す講座を実施することが求められる。

また、男女共同参画社会の実現といった、比較的新しく未だ馴染みの薄い行政課題で、且つ住民の深い理解が必要な事柄については、区で実施する通常の啓発講座のみならず、区民に企画運営を委ねた事業を開催するなど、住民との協働を図ることも効果的である。ちなみに、板橋区の「男女平等フォーラム」は区民が実行委員会を組織し、企画運営している。他の自治体においても女性団体などが核となり、活発に男女共同参画の啓発事業を展開している。

#### (エ)住民の知識・技術を活かし、住民相互で学びあう講座

住民の中には、プロにならないまでも、長い間趣味や学問を深め、自分以外の人に教えることができる水準にある人材が潜在していると思われる。この内、教えたい気持ちのある住民と、学びたい住民とを結び付け、学びの場を提供することが、今後一層行政に求められるだろう。

板橋区の場合を見てみると、社会教育会館で主体的に活動している趣味のサークルが講座を企画し、会員が活動の中で培ってきた技術などを、他の住民に教える機会がある。また、学校週5日制に対応する土曜日を主な活動日とする「いきいき寺子屋事業」では、地域住民が子どもたちにスポーツを指導したり昔遊びを伝えたりしている。

また、板橋区の場合は、社会教育会館のほか区内に13の区民センターがあり、区民の自主的なサークル活動が行われている。こうしたサークルの活動情報が広く住民に提供され、ボランティアに準じるような形で講師を勤める住民が確保できれば、身近な場所で比較的安価に趣味を充実させることが可能である。

### 3 まとめ

これまでの生涯学習推進の取組は、前述の東京都生涯学習審議会答申にもあるように、「個人の文化・教養的学習ニーズを充足させる学習機会の提供」に重点が置かれてきた。しかし、個人のニーズが非常に多様化していること、大学の公開講座やカルチャースクールが多数存在する都市部においては、民間で実施する講座が充実していること、自治体の財政状況が非常に厳しいことなどを考えると、行政が実施する講座のあり方の見直しは避けられない。

個人としての趣味の充実は、基本的には個人の負担によるべきだろう。また、民間で実施している講座は領域も広く、内容やレベルも多彩である。行政が実施すべき講座は、行政が実施するだけの必要性、意義が高いものに限る方向で、行政も住民も認識を新たにする必要がある。

生涯に渡って学べる地域社会を構築すること、この大きな行政課題の実現の鍵は、行政、住民、民間企業や大学との適正な役割分担と協働ではないだろうか。

#### 参考文献

いたばし学習・スポーツガイド（2002 秋冬号）

いたばし学習・スポーツガイド（2003 春夏号）

生涯学習審議会答申（1996 年 4 月 文部省）

第 4 期東京都生涯学習審議会答申（2002 年 12 月 東京都）

練馬区生涯学習支援プラン 21（第 2 期）案

## 第2章 大東文化大学における 「知の資源」の提供

大東文化大学は、講演会・シンポジウム、オープンカレッジ・エクステンションセンター、公開講座などを通して、大学がもつ「知の資源」を一般に提供している。大学はこれまで、一般に提供・実施した講座の実状について、十分な調査をしたことがないようである。

そこで、2000年度から2002年度までの3年間を対象に、『学園の現況』（総務部企画調査課発行）と『オープンカレッジのご案内』（エクステンションセンター事務室発行）を基に、大学が提供した講座の分野や、実績などの基礎的なデータの調査・分析をおこなうことにした。ただし、オープンカレッジと講演会とでは実施主体および対象、データが大きく異なることから、オープンカレッジを中心にそれぞれを分けて分析することにした。

また、分析にあたっては、大学が提供した「知の資源」の情報を一元的に集約・管理されていないこともあり、上記資料を補足するために学部の付置研究所などで発行する資料を加えた。しかし、それでもなお、把握できなかった講座・講演があると思われる。

### 1 エクステンションセンター

#### (1) オープン・カレッジ

大東文化大学は、エクステンションセンターを設置し、同センター主催・運営によるオープンカレッジとして、研究の蓄積や教育の場、人的ネットワーク（「知の資源」）を地域に提供している。講座は、板橋校舎、東武東上線東武練馬駅に隣接した大東文化会館（以上、板橋区）、東松山校舎（東松山市）で開かれ、2000～2003年度に企画された500講座のうち377講座が開講された。その約47%にあたる177講座が板橋校舎および大東文化会館で開かれた

(図表 1、図表 2)。

図表 1 オープンカレッジの推移

年度	講座数	回数	講師数				会員数		受講者数 (延べ数)	修了証書 授与者数	修了証書 授与率 (%)
			学専	学非	学外	計		( )			
2002	133	1,707	50	25	122	197	6,281	(1,228)	2,454	998	75.5
2001	120	1,647	59	24	90	173	4,294	(452)	2,264	1,984	87.6
2000	124	1,722	64	33	95	192	3,742	(1,136)	2,077	1,693	81.5
1999	113	1,463	41	38	84	163	2,918	(831)	1,612	1,332	82.6
1998	80	1,560	65	25	37	127	2,087	(805)	1,483	1,194	80.5
1997	59	1,156	79	13	43	135	1,282	(431)	932	703	75.4
1996	35	820	45	23	0	68	851	(353)	744	589	79.2
1995	21	440	32	15	0	47	498	(233)	503	403	80.0
1994	18	250	50	3	0	53	265	(149)	380	341	90.0

注：講師数は延べ数。学専は本学専任教員、学非は本学非常勤講師、学外は本学関係者以外の外部講師。会員数の（ ）内数は新規入会者数を示し内数。修了証書は 2002 年度より資格受験対策講座には発行しない。

『学園の現況（平成 15 年度）』より。

図表 2 年度別講座の開講状況（会場別）

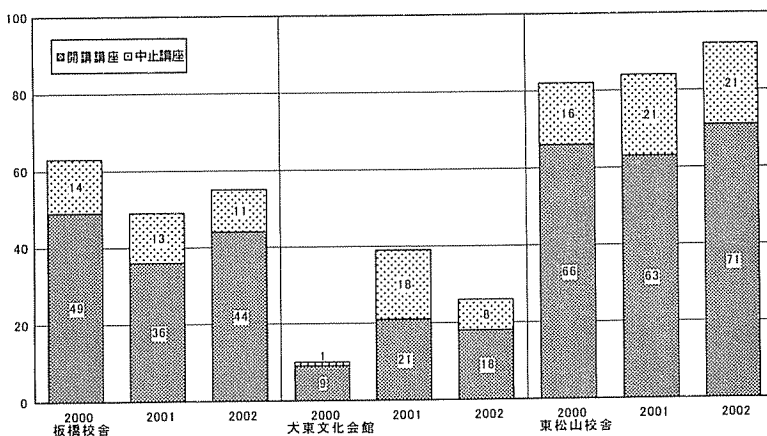

## (2) 講座内容

オープンカレッジによる講座は、①一般教養と②受験資格対策とに大別することができる。さらにそれらを細分すると、8つの分野に区分することができる。

企画された講座の約75%を、一般教養講座が占めている。また、語学は、一般教養と受験資格対策とを合わせると、約30%近くとなり、大きな割合となっている。次いで、教養および資格受験対策（一般）がともに約18%を占め、芸術、健康・フィットネスと続いている（図表3）。

次に、会場別にみると、資格受験対策の講座では、会場による大きな違いはみられない。一方、大東文化会館では、使用教室の関係で、歴史・考古学および健康・フィットネスの講座がまったくおこなわれていないものの、語学が占める割合（45%）がひじょうに高くなっている。また、板橋校舎と大東文化会館では、教養講座を提供する割合（24%と25%）が高く、東松山校舎（12%）と比べると、ともに2倍ぐらいの割合となっている。これに対して、東松山校舎では健康・フィットネスの割合（17%）が高くなっている（図表4）。

図表3 講座内容の割合（全体）

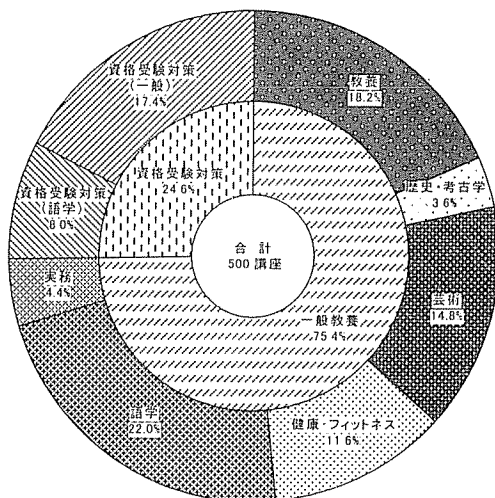



図表 4 講座内容の割合（会場別）

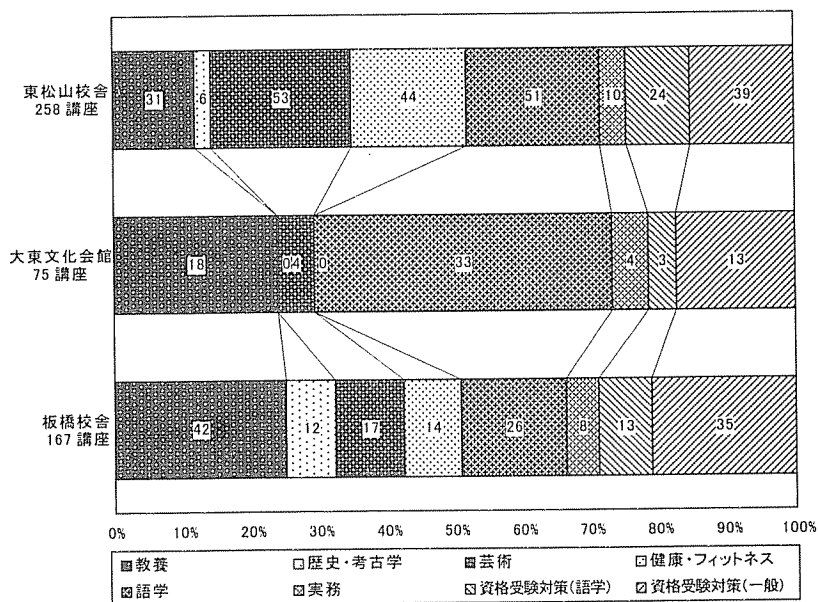

### (ア)教養

教養講座で扱う内容は、比較的多岐にわたっており、歴史・考古学に近いものや、文化の理解、趣味の充実までを含んでいる。また、学部や自治体で企画された講座やシリーズ講座などもある。

#### ○文化・一般教養

世界三大宗教の聖典を読む

短歌実作入門

心理学への招待 など

#### ○社会・法律・政治の理解

知っていて得するくらしの法律知識

都市環境と多文化社会

新しい地域社会と街づくりを考える など

#### ○シリーズ講座

中国の歴史

中国文学（「はじめよう漢詩」、「漢字ル世界」など）  
戦後の世界を動かした人々 など

○共催・企画講座

アジア諸国のタブー（国際関係学部企画）

特別講座「高島秋帆学」（板橋区・大東文化大学連携講座）

ニュー・ベンチャー（板橋区商工振興課共催） など

**(イ)歴史・考古学**

歴史・考古学の講座は、シリーズ講座を主として、板橋校舎（「物が語る古代史」と東松山校舎（「郷土の歴史を学ぼう」）において開講されている。

○シリーズ講座

検証、「吉見百穴」

考古学からみた邪馬台国問題

板橋区と周辺の考古学 など

○歴史一般

古代王朝交替説の再検討

邪馬台国の総合的研究 など

**(ウ)芸術**

芸術の講座は、書道や水墨画、陶芸などの趣味の入門や向上、体験と、美術や映画などの鑑賞・解説がある。また、「音楽の世界」と「仏教美術の名品」がシリーズ講座として開講されている。

○入門・体験

水彩スケッチ画入門

フラワーアレンジメント（中級）

初心者のためのフォトレッスン など

○鑑賞・解説

体で感じるインドの音楽と舞踊

仏教芸術の展開

シネマ&トーク など

**(エ)健康・フィットネス**

健康・フィットネスの講座は、健康や医学の基礎知識を得る

ものや生活習慣病などの予防法の解説・実践が主である。また、レクリエーションのひとつとして、スキューバダイビングのライセンス取得講座がある。

○健康・医学知識

コンディショニングトレーニング

中国気功治療のなぞにせまる

重要漢方処方解説

女性のためのアロマセラピー（応用編） など

○スポーツの実践

フラメンコ入門

アクアフィットネス

水泳（初心者向） など

(オ)実務

実務の講座の多くは、パソコン関連講座が占めており、とくにその基本的な操作が中心となっている。

○実務一般

パソコン入門

朗読ボランティア実践講座（中級）

知ると得するカラー講座 など

(カ)語学

語学関連の講座は、英語と中国語を中心に多数開講されている。講座は、資格対策としてではなく、入門・初級、中級、上級と受講者のレベルに応じたものを提供している。また、フランス語やドイツ語、韓国語も定期的に関講されているほか、珍しいものとしてはタイ語がある。

(キ)資格受験対策（語学）

資格受験対策の語学講座は、TOEFL や TOEIC、英検などの英語科目を中心に、一般語学講座と同様、受講者のレベルに応じた講座が開講されている。英語関連講座以外では、「HSK 漢語水平考試受験対策」「韓国語能力検定受験対策」「日本漢字能力検定受験対策」が開講されている。

### (ク)資格受験対策（一般）

資格受験対策講座は、主に仕事や就職に関わる資格や技能の取得対策として開講されている。講座によっては、レベル（級など）や科目別になっているものもある。

#### ○就職支援

販売士試験受験対策

ビジネス実務法務検定受験対策

簿記検定受験対策

カラーコーディネーター受験対策 など

#### ○資格取得支援

ファイナンシャルプランナー受験対策

税理士受験対策

宅地建物取引主任者受験対策

通関士試験受験対策

一般旅行業務取扱主任者受験対策 など

#### ○情報処理・コンピュータ

パソコン検定受験対策

初級システムアドミニストレータ

#### ○福祉・医療

医療事務受験対策

介護保険事務受験対策

ホームヘルパー養成講座

福祉住環境コーディネーター受験対策 など

### (3)講座の実施方法

講座は、1人の講師が担当しているものもあれば、講義ごとに異なる、または複数の講師で担当している講座もある。また、講義の最終回あるいは修了後に、施設見学や実習、オプションルツアーを組んでいるものや、講師全員によるミニ・シンポジウムを企画しているものもある。

#### (ア)講師

一般教養講座では、大東文化大学の関係者（専任教員、非常

勤講師、エクステンションセンター講座講師など）を問わず、専門の知識、技術、経験をもつ講師が担当している。資格受験対策講座では、学外の専門教育機関から講師を招いていることが多い。

図表5をみると、オープンカレッジの講座数（中止講座を除く）の伸びとともに、大学関係者以外の講師が増加傾向にあることがわかる。

図表5 開講講座数と講師数の推移（1994-2002年）

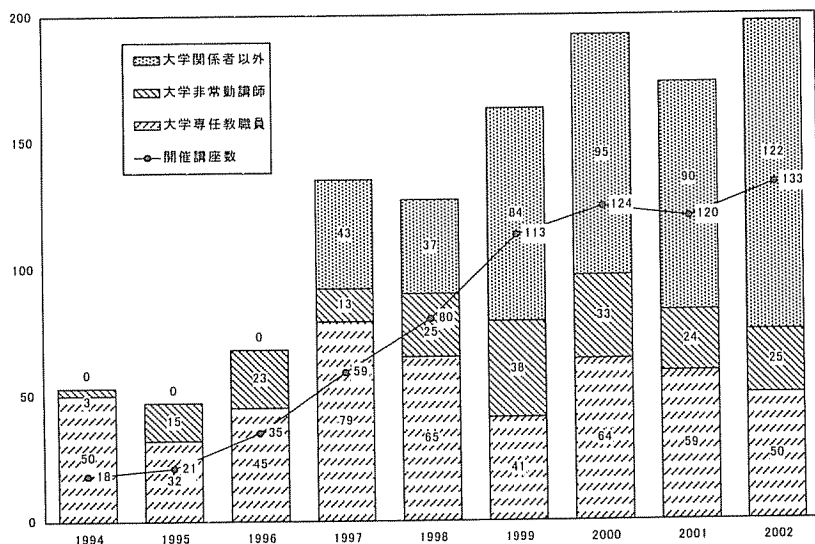

(注) 講師数は、委託した専門教育機関による講座を1とし、数名の講師による講座はその数を数えた。

- 大東文化大学の関係者が講師をする講座  
学部・研究所が企画した講座  
シリーズ講座  
語学講座（主に英語と中国語） など
- 大学関係者以外の講師・専門学校の講師  
実務や芸術（書道を除く）関連の講座

資格受験関連の講座（英語・中国語を除く）

○複数の講師による講座

学部・研究所が企画した講座

板橋区などと連携した講座

シリーズ講座

(イ)時間

一般教養講座の多くは、平日の日中または土曜日に開講されている。また、資格受験講座は、学生のWスクールとして位置付けられていることもあり、夜間・土曜日あるいは不規則（夏休みに集中講義）に開講されているものが多い（図表6）。

講座の時間は、一般教養講座では90～120分、資格受験講座では120分が主であるが、土曜日に開講される資格受験講座のなかには180～240分のものもある。平日の日中および土曜日の午前の講座に関しては、概ね大東文化大学の授業時間（板橋校舎と東松山校舎では異なる）と同じである。

図表6 オープンカレッジの開講時間帯

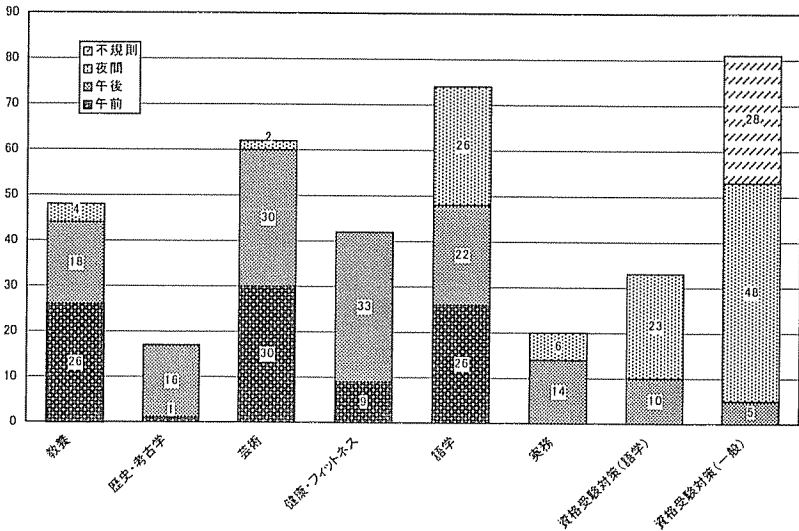

(注) 夜間は、板橋校舎・大東文化会館では16時以降、東松山校舎では17時以降開始のもの。

### (ウ)募集定員

講座の募集定員は、8名から100名と大きな開きがあるが、通常は最大50名である。100名の講座は、2001年に実施された3つの特別講座のみである。定員規模でみると、概ね次のようである。

- 20名未満の講座（8～16名）  
芸術（陶芸、茶道など）やスキューバダイビング
- 20名の講座  
芸術（カメラ、水彩画など）、語学、健康・フィットネス
- 50名未満の講座（25～40名）  
一般教養、歴史・考古学
- 50名の講座  
資格受験講座（語学を除く）

### (エ)受講料

一般会員の受講料は、5000円（知ると得するカラー講座）から9万3000円（ファイナンシャルプランナー受験対策）である。一方、学生は、すべての講座において、約2割あるいはそれ以上の学生割引が適用され、無料（ニューベンチャー）から5万円（ホームヘルパー養成講座）となっている。また、受講料のほかに、テキスト代や材料費（陶芸やフラワーアレンジメントなど）が必要であり、施設見学費や実習宿泊費（スキューバダイビング）など別途必要になる講座もある。

講座の分野による受講料は、図表7が示すように、2万円を境にして次のような特徴がみられる。

- 2万円以下の講座  
一般教養、歴史・考古学、芸術（陶芸を除く）  
健康・フィットネス講座
- 2万円超の講座  
芸術（陶芸）、語学  
資格受験対策

図表7 オープンカレッジの受講料と講座内容（開講講座）

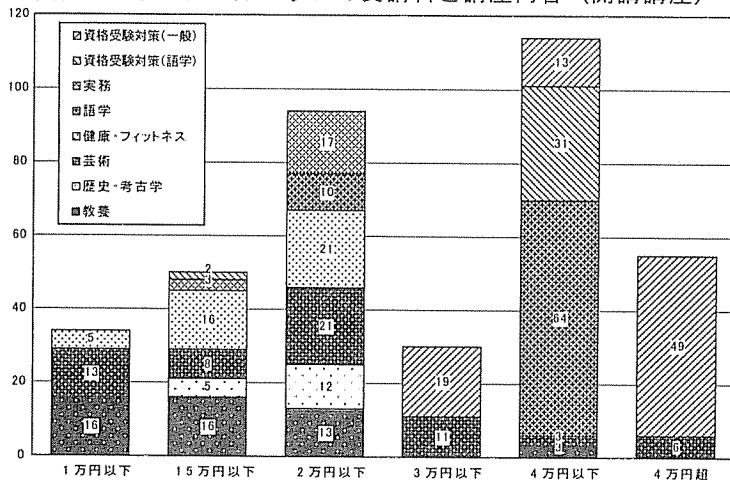

また、図表8が示すように、受講料は講座の回数が増えると高くなる傾向があるが、講義時間や施設利用などとも関係するため、これだけで単純に比較・分析することはできないことはいうまでもない。ただし、4万円以下の受講回数20回の講座は、すべて語学講座であり、3万6000円に設定されている。

図表8 オープンカレッジの受講料と回数（開講講座）

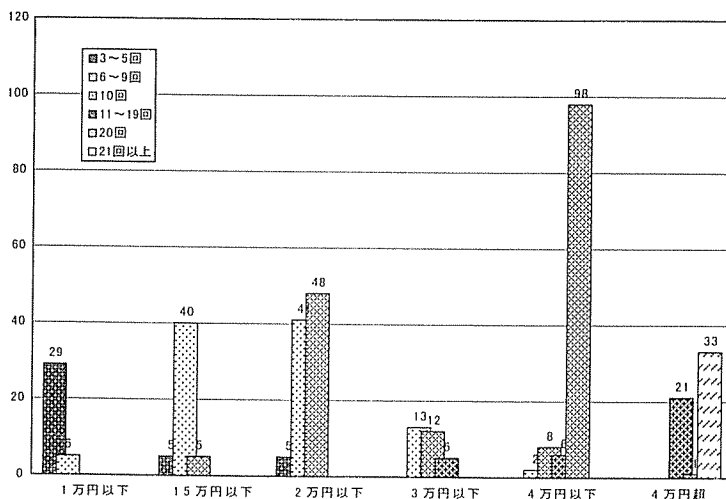



### (オ)対象・受講者

オープンカレッジは、エクステンションセンターの会員（一般会員は会員費 5000 円で 4 年間有効）であれば、年齢・学歴に関係なく、誰もが受講することができる。すべての講座は原則先着順であるが、資格受験対策講座の一部の講座をWスクールとして位置付けているため、学生優先としている講座もある。また、あらかじめ抽選制を採用している講座もある。逆に、希望者が一定数（概ね定員の 1 割程度）に満たない場合は、講座が中止になるという。

受講者の平均年齢は、開講された講座ごとに出されており、ここから受講者像を窺い知ることができる（図表 9）。

#### ○ 20 歳代

圧倒的にWスクールとしての資格受験講座を受講

#### ○ 30～40 歳代

語学講座を受講している割合が高い

#### ○ 50 歳代

一般教養講座全般へ積極的な参加

#### ○ 60 歳代以上

一般教養および歴史・考古学への関心が高い

図表 9 開講講座の平均年齢

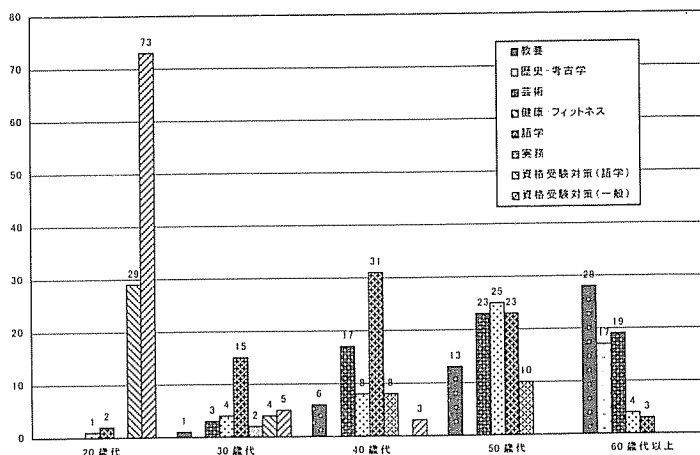

学生の受講者数は、全体の約 40%を占めているが、図表 10 にみられるように、受講分野に偏りがみられる。学生受講者がいない講座は、152 講座（開講 377 講座に対して 40.3%）あり、10%未満（同 9.0%）を含めると、その割合は 50%近くを占めることになる。一方、受講者の 90%以上を学生が占める講座は 66 講座あるが、これらはすべて資格受験講座である。

分野別にみると、歴史・考古学の分野では 3 年間の学生受講者は 0 となっている。一般教養講座では学生の割合は低く、歴史・考古学のほか、とくに教養と芸術ではその傾向が顕著である。また、資格受験講座のなかで、学生が 50%未満の講座は、わずかに 3 講座のみであった。

図表 10 開講講座の学生受講比率

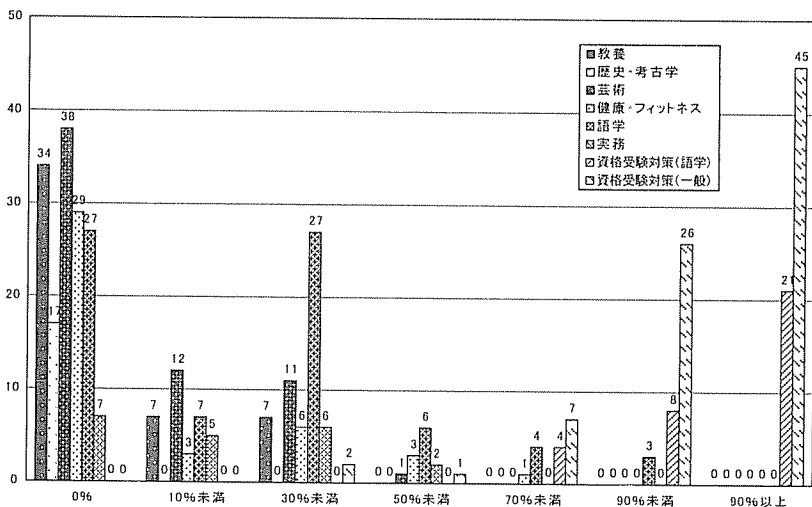

また、児童や中学生・高校生を主な対象とした講座は皆無であるが、資格受験対策講座で高校生の受講実績があるほか、2001 年度秋期には「親子英会話」が企画された。

#### (カ) 目的

オープンカレッジは、大きく 2 つの目的をもって運営されている。ひとつは、「大学開放」活動を通して「生涯教育・生涯学

習の発展」へ貢献することである。もうひとつは、受講者との出会いと活動により、大学にとっては「新鮮な刺激を与えられ、さらに発展する契機」であり、学生にとっては「ともに学ぶ場」となることである（『オープンカレッジのご案内』）。さらに、主として学生にとっては、通常の大学の授業ではカバーできない科目・分野で、資格取得や就職支援のためのWスクールとしての役割ももっている。

各講座の目的は、前述した講座内容と関係が深く、複数の目的をもつものも少なくないが、おおむね次のように分類することができる。

○意識啓発（教養）

環境問題の現状とその解決の糸口

新しい地域社会と街づくりを考える など

○趣味充実（芸術）

陶芸入門

シネマ&トーク

水彩スケッチ画入門（風景） など

○人材育成（教養、実務）

朗読ボランティア実践講座

ニューベンチャー講座

あなたも今すぐ“NPO”の専門家になれます など

○スポーツの機会提供・健康増進（健康・フィットネス）

中国気功治療にチャレンジ！

水泳（初心者向） など

○資格・技能取得支援（資格受験対策）

(キ)PR手法

エクステンションセンターは、毎年2回『オープンカレッジのご案内』（A4サイズ）を作成している。『ご案内』は、春期約70頁、秋期約50頁のボリュームがあり、開催日時や受講料などの基本的な情報に加え、各講座の詳細な内容や申込用紙なども含まれている。

『ご案内』は、エクステンションセンターの窓口や電話など

による申込などで受け取れるほか、センター会員には有効期間内は毎号送付される。大学以外では、板橋区や東松山市、東京都のほか、大学周辺の市区町村（東京 23 区の北部地域、東武東上線沿線など）の担当課にも 50 部以上送付し、住民への配布をおこなっている。また、『ご案内』とほぼ同内容のホームページも開設している（<http://www.daito.ac.jp/exten/index.html>）。

## 2 公開講座

### (1) 公開講座

公開講座は、2000 年度からの 3 年間に 12 講座実施され、それぞれ東洋研究所主催、書道研究所主催、板橋区教育委員会との共催としておこなわれた。

図表 11 公開講座の延べ受講者数/申込者数

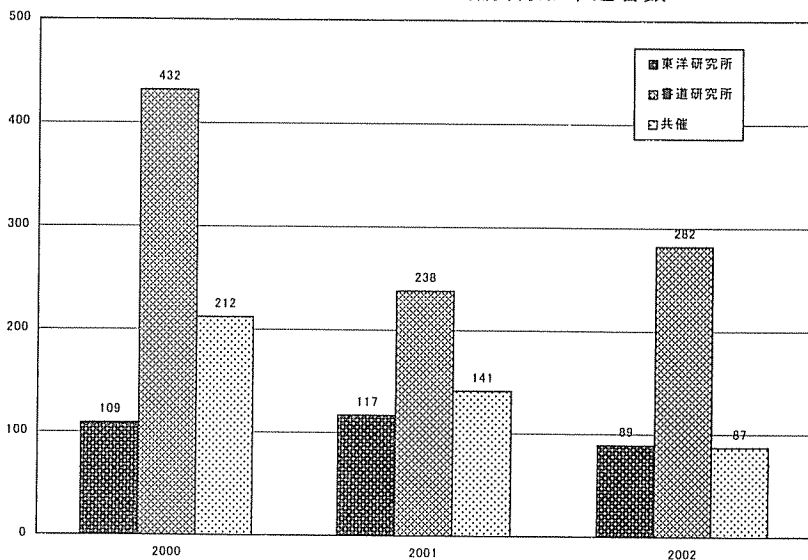

### (2) 東洋研究所

東洋研究所は、「アジアの民族と文化」というテーマで講座をお

こなっている。

- ・受講対象は設定しておらず誰もが受講可能。
- ・定員は 100 名（2000・2002 年度。2001 年度は 50 名）。
- ・講師は専任教授・助教授、兼担・兼任の研究員などが担当。
- ・開催日時は毎年 11 月の木曜午後に 3 週間、各 2 時間。
- ・受講料は各 1000 円。
- ・『オープンカレッジのご案内』（秋期）に講座案内を掲載。

2001 年度は一時的に、企画は東洋研究所、運営はエクステンションセンターとなり、業務移管されてオープンカレッジの一講座として扱われたが、すぐに企画・運営ともに東洋研究所に戻っている。

### (3) 書道研究所

書道研究所は、「高校生のための書道講座」「書道講習会」という 2 つの講座をおこなっている。

#### (ア) 高校生のための書道講座

- ・定員は 180 名。講師は文学部の教員。
- ・開催日時は毎年 7 月末ごろの 2 日間。
- ・受講料は無料だが、テキスト代として 1000 円必要。
- ・内容は講演のほか、漢字楷書、漢字行草書など 5 講座。
- ・毎年定員超の受講者を集める（2002 年度を除く）。

#### (イ) 書道講習会

- ・講師は主に文学部教員、研究所兼任研究員など。
- ・対象はとくに限定されていない。
- ・内容は講演と 4～5 種のコースのどちらか一方か両方。
- ・開催日時は、概ね大学の夏休み期間。
- ・受講料は内容により異なり、講演のみの年は資料代 500 円、それ以外の年は 1 日 5000 円～。

### (4) 板橋区教育委員会との共催

板橋区教育委員会と大東文化大学は毎年、公開講座を共催している。企画は大東文化大学（エクステンションセンター）がおこ

ない、運営・実施は板橋区がおこなっている。

最近のテーマは、「現代日本経済の課題」（2000年度）、「日本語を学ぶ・日本語を教える」（2001年度）、「くらしと法」（2002年度）であり、設定したテーマに相当する学部・学科が講座を担当する。

- ・定員は不明であるが、使用教室の規模から 200 名程度。
- ・対象はとくに限定されていない。
- ・開催日時は 10～12 月の土曜日、計 8 回開講。
- ・受講料は板橋区が設定（2003 年度 3000 円）。
- ・講師は大東文化大学の専任教員。
- ・内容は毎回サブテーマを設定し、専門の教員が担当。
- ・『広報いたばし』などに開催案内を掲載。

### 3 講演会・シンポジウム

学術講演会は、大東文化大学において毎年 50 回以上の開催されている。『学園の現況』によると、2000 年度は 51 回、2001 年度は 58 回、2002 年度は 55 回の計 164 回おこなわれた。以下では、『学園の現況』を基に、講演会とシンポジウムとに分けて分析をおこなう。また、とくに本調査で重要と思われるシンポジウムについて、学部の付置研究所などから追加資料の収集をおこなった。

ただし、いくつかの点で注意が必要である。『学園の現況』は、年度により若干表記法が異なっていたり、（それまでは欠落していたために）新たに追加された講演会がある。また、授業（あるいは相当する）と思われるものが記載されているなどデータとして完全に統一されたものとはいえない。このため、上記の開催回数と下記のデータ分析ではその数に違いが出ている。

#### (1) 講演会

##### (ア) 主催

講演会は、各学部、各学科および付置研究所、大学院の各専攻などが主催となり、おこなわれている。その割合は、図表 12 のように、学部生を主対象（学科・学部主催）としたものが半

数以上を占めている。

図表 12 講演会の主催

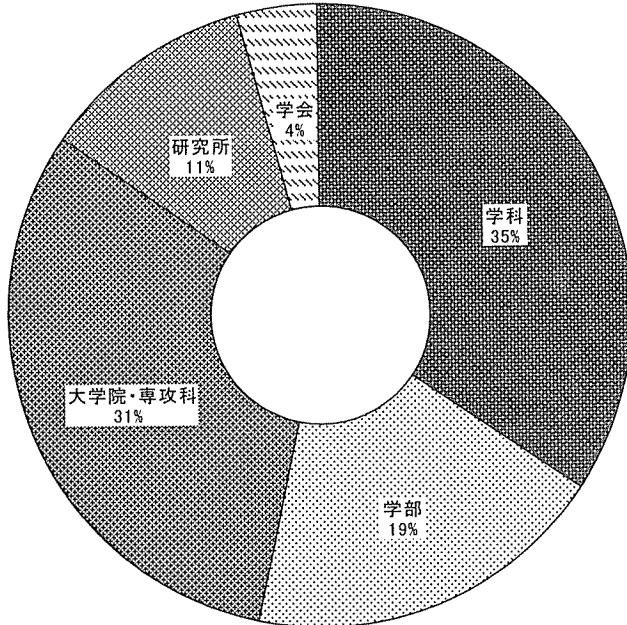

#### (イ)講演会の内容

講演会の内容は、おおむね主催する組織の専門と関連していると考えられる。このため、図表 13 のように、7 分類した。

講演会は、文学が 35.5% と 3 分の 1 以上を占め、次いで外国語学、法学・政治学と続いている。一方で、経済学・経営学主催の講演会が少ないことが特筆される。ただし、一部の講演会、とくに外国語学の講演会のなかには、講義（と思われるもの）が多く含まれており、それ以外でも少なからずそれに相当するものがあると思われる。

図表 13 講演会の内容・領域

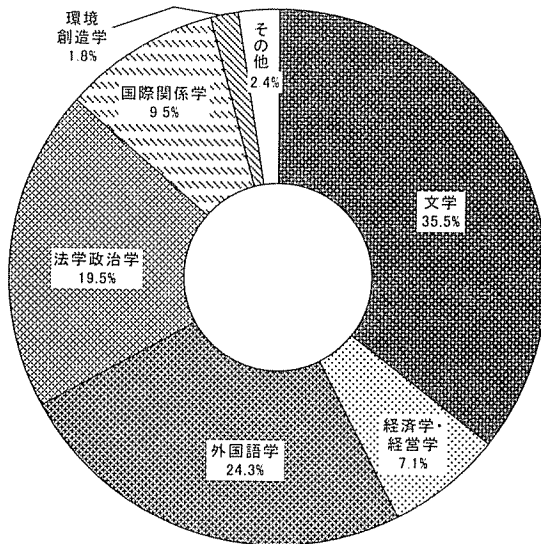

### (ウ)講師

講演会の講師は日本人 93 名、外国人 76 名であり、文学と環境創造学以外は外国人の講師が半数を占めている。また、講師の職名をみると、102 名が大学（元を含む）の所属であり、13 名が研究機関等の研究員などであった。それ以外では、マスコミ、評論家、弁護士、公務員などであった。

### (エ)対象

講演会は、授業の延長上あるいは代替として、実施されることが多いため、その対象は主催する学部・学科などの学生を主としていることが多いと思われる。

また、講演会の案内掲示では、他学部の学生なども聴講可能とする旨の記述があることが多く、さらに、一部講演会ではときに、エクステンションセンターのオープンカレッジ受講者に参加を呼びかけていることもあるようである。このことから、実際は誰もが講演会を聴講することができることが多いようである。



ある。

## (2) シンポジウム

付置研究所の多くでは毎年、シンポジウムを開催している。その規模は、研究所や年度によりさまざまである。ここでは3つの研究所が主催するシンポジウムをとりあげる。

これらのほかに把握できたものとして、人文科学研究所や語学教育研究所などでもシンポジウムが開催されている。ただし、各研究所のシンポジウムのすべてまたは一部は、学術講演会として『学園の現況』に記載されており、重複しているものもある。

### (ア) 経済研究所

経済研究所は毎年11月、「経済シンポジウム」を開催している。テーマは、「どうなる日本のサラリーマン社会？」(2000年度)、「ドル・リスクー世界経済不安定化の震源一」(2001年度)、「日本経済の将来一失われた10年を越えて一」(2002年度)と開催時の経済問題を反映したものである。

シンポジウムは、講演会と同様に正確な受講者数はわからないが、会場の規模から判断すると、定員150名程度と推測できる。シンポジウムのポスターは、基本的には大学内のみに掲示しているようである。

### (イ) 法学研究所

法学研究所は、板橋区教育委員会の後援を受けて、毎年シンポジウムを開催している。法学研究所も経済学研究所と同様に、テーマは、「少年法改正を考える」(2000年度)、「現代の法律問題を考える一アフガニスタンの現状と将来を考える」(2001年度)、「モデル小説とプライバシー～柳美里「石に泳ぐ魚」事件を素材として～」(2002年度)と社会問題となったものを取り上げている。

シンポジウムは、200名程度を定員とする会場を利用している。また、ポスターの掲示場所もほぼ学内のみのようである。

### (ウ) 国際比較政治研究所

国際比較政治研究所は、シンポジウムを毎年11月に開催して

おり、隔年で国際シンポジウムとして海外の研究者を招いている。最近のテーマは、「朝鮮半島の雪解けなるか？—その背景・意義・展望—」（2000年度）、「改めて首都機能移転問題を考える」（2001年度）、「環境問題と政治学—環境政治学の役割と課題」（2002年度）であり、2000年度と2002年度が国際シンポジウムである。

シンポジウムは、2つの研究所主催のシンポジウムより規模が大きく、定員500名程度の教室を利用している。開催の案内は、他の研究所主催と同様に学内での掲示が中心であるが、ときには新聞や『広報いたばし』、電車の車内広告などへ掲載を依頼しているという。また、2001年度のシンポジウムでは、国土庁のホームページにも開催の案内が掲載された。

### (3) その他

環境創造学部は環境創造フォーラム大会を、文学部の各学科はそれぞれ学会を開催している。また、法学研究所は、設置した研修部会により、司法試験や司法書士、公務員などの受験対策講座を開講している。しかし、フォーラムや学会は、それぞれの会員として認められれば、参加できるものであり、また、法学研究所は学生および卒業生を対象としている。この点では公開度は低いといえよう。

また、環境創造学部は、板橋区との連携の下に「板橋・環境創造講座」を、学部の正規科目として開講している。同講座は、他学部や大東文化大学第一高等学校、東京都立高島高等学校の学生も履修可能（高校生は協定により単位取得可能）であり、学生のみならず区民・都民にも開かれている。世代を超えて、2002年度は「環境創造型町づくりと板橋区」を共通テーマに、15回の講義（講演会・ディスカッションを含む）と2回のフィールドワーク（参加自由）がおこなわれた。講師は、環境創造学部教員、板橋区職員、専門家が担当した。

#### 4 大東文化大学における「知の資源」提供の課題

以上、大東文化大学における「知の資源」の提供について、オープンカレッジを中心として、公開講座、講演会・シンポジウムでの開催状況をみてきた。オープンカレッジは講座の多様化とともに受講者数は増加しており、公開講座も毎年一定の受講者を集めていることから、ともに地域に深く浸透してきているといえよう。一方、講演会やシンポジウムは、資料の不足もあり十分な分析はできなかったが、開催の案内をみる限り、その公開度は低いように思われる。

順調に発展しているオープンカレッジについても、問題がまったくないわけではない。確かに、その開講の目的である「大学開放」や「生涯教育・生涯学習への貢献」という点では、地域住民へ寄与している。しかし、もうひとつの目的である学生と地域住民とが「ともに学ぶ場」の確保という点では、その目的が達成されていないのが現実であろう。学生受講者の大半は受験資格講座を受講しており、一般教養講座ではその約70%の講座が学生受講者10%未満である。このように、「ともに学ぶ場」としての目的が達成できているとはいいがたい。このような状況からすると、企画する講座の分野を再検討する必要もあろう。

また、中止となった講座を意識啓発や知識提供、人材育成に限ってみてみると、現代的な問題に関わるものも少なくない。具体例をあげると、「政治の世界を見る眼」「日本経済はどうなるのか」「知っていて得するくらしの法律知識」「日本の行政改革」「環境問題の現状とその解決の糸口」「新しい地域社会と街づくりを考える」「あなたも今すぐ“NP0”の専門家になれます」「日本の図書館・世界の図書館」などである。このような講座では、大学は「知の資源」を多く有しており、中止となった原因を探る必要がある。そうでなければ、「新鮮な刺激を与えられ、さらに発展する契機」を享受できないのではないだろうか。

講演会は公開度が低かったが、その一部では自由に聴講することができることから、地域住民へ開放することができる可能性を

有している。つまり、学部・学科の枠を超えて学生の参加が可能である講演会も多く、ときにはエクステンションセンターの会員に講演会の開催を案内することもある。そのような講演会では、席が許す限り、誰もが聴講することができるということである。しかし一方で、その案内は直前（数日前）にされることが多く、学内の掲示板やエレベータホールなどに掲示されるのみである。外部に向けた掲示板がないため、地域住民にとってはその開催を知りえないのが現状である。これを改善することにより、可能な講演会は開放することができるという。

シンポジウムについても同様のことがいえる。シンポジウムは、講演会と違い、定期的におこなわれており、日程や内容はあらかじめ決まることが多く、その開催案内を自治体の広報誌や新聞などに掲載を依頼することは容易である。年度により掲載をしたり、しなかったりというのではなく、掲載依頼もスケジュールに組み込み、おこなわれるべきである。

講演会・シンポジウムは、各学部・学科・研究所などがそれぞれ企画・実施していることから、その開催を学内掲示板やポスター以外から知りえない。これは実施後も同じであり、その開催情報を一元的に収集・管理している組織はないようである（広報は取材のためにその情報を得ているであろうが、管理や分析といった仕事を担う部署ではない）。そのため、本調査で対象としたことに限れば、各組織からあがってきた情報を精査することなく『学園の現況』を作成するために、記載の漏れや不統一などがおけると考えられる。この情報を集約すれば後に、大学史などの出版にも大いに活用することができるものと考えられる。

まずは事前・事後を含め、学内で開催する講演会・シンポジウムなどのイベント情報を一元的に担当する係を設置する。その上で、地域住民が参加可能なものは、学内の通り沿いあるいは駅などに設置した学外者向け掲示板および大学ホームページにできる限り早期に掲示することで、地域に根ざした、より開かれた大学として、活動することができるのではないだろうか。

## おわりに

以上、板橋区と大東文化大学における教育資源、「知的資源」について、調査できる限りでデータを整理してみた。板橋区、大東文化大学ともに、多様なメニューを用意し、地域社会に提供しているが、そこには課題や問題が少なくないことも明らかになった。

板橋区では行政が広く学習機会や情報を提供して、住民福祉やまちづくりの人材育成に貢献する意味合いは薄れていないが、どこまでそうしたサービスを提供すべきなのかというリミットの設定が課題になっている。行政と民間の競合、役割分担も再検討されなければならない。

また、各部局の総合調整が行われていないため、競合や重複も多くなっている。全体的な効率化や経費節約の点からも、組織的再編成が求められている。

大東文化大学においても、エクステンションの各種講座のなかには民間と競合するものが少なくない。大学が地域社会の知的センターとして、生涯学習、産学連携、まちづくりなどの拠点となる意味合いは大きいですが、そのリミットの設定や内部調整はまだ不十分な状況にある。大東文化大学には国際比較政治研究所、法学研究所、東洋研究所、書道研究所など、多くの研究機関があり、独自に公開シンポジウムなどを開催しているが、相互のテーマ連絡やスケジュール調整は行われていない。

また、大学には内外からの客員研究者や留学生も多いが、彼らの「知的資源」が必ずしも効果的に活用されているともいえない。前述したように、本来、地域に開放されるべきイベントや行事の情報が有効に発信されていないために、小規模な大学内部の設営に終わっていることが少なくない。

1996年4月の生涯学習審議会答申「地域における生涯学習機会の充実方策について」（資料Ⅲ参照）以来、各大学において、地域社会への積極的な教育学習機会の提供、施設開放、社会人学生・大学院生の受け入れ、生涯学習センター・エクステンションセンターの整備が進められ、大東文化大学もそれに漏れず、多彩な展開を遂げている。しかし、全体的にはまだ、過渡期的状況にあり、多くの課題を抱えているということである。

板橋区、大東文化大学ともに、それぞれの問題、課題を分析し、より生産的、効率的、市民的な地域社会へのサービス提供のあり方を検討すべき局面を迎えているといわなければならない。本研究においては、さらに先進事例などを調査し、板橋区と大東文化大学の協働とネットワーキングによる地域社会活性化の未来像を模索していきたい。

## 活動報告

	実施日	概要
第1回	2003/05/07	テーマ設定と分担について
第2回	2003/07/23	2003年度研究体制について
第3回	2004/01/19	ブックレット「板橋区と大東文化大学の地域に開かれた知の資源」の編集打ち合わせ
第4回	2004/01/28	ブックレット「板橋区と大東文化大学の地域に開かれた知の資源」の編集打ち合わせ

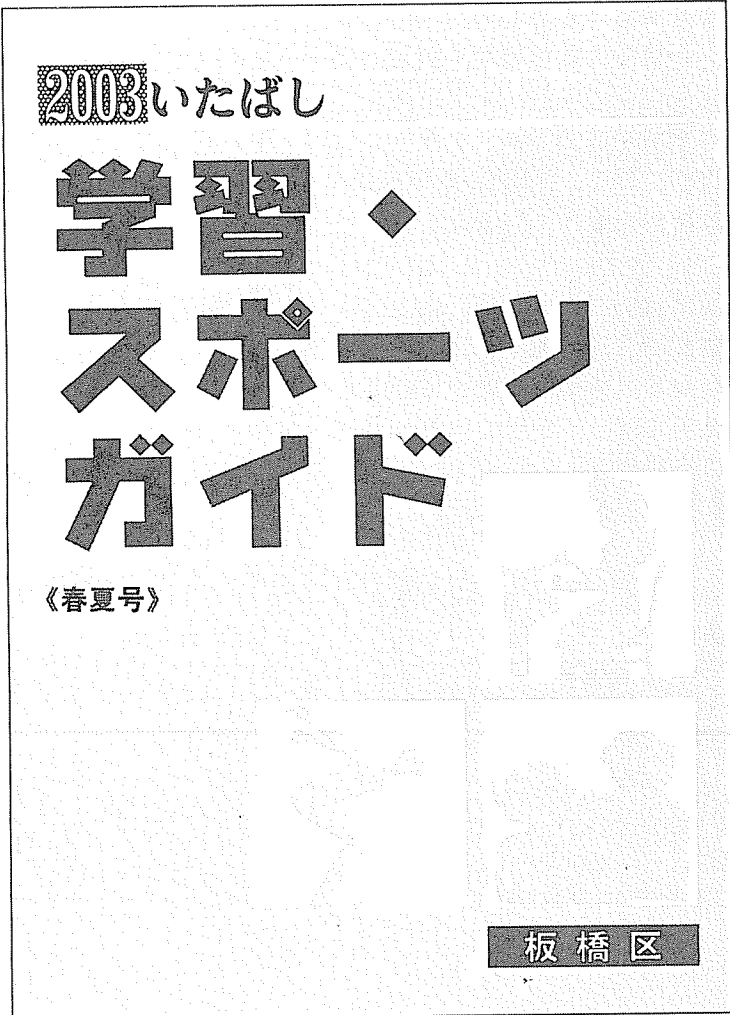

- ※板橋区の教育委員会生涯学習課では、年2回学習・スポーツガイドを発行し、役所の窓口等で区民に配布している。
- ※秋冬号も基本的には同じような構成になっているが、季節に応じた内容など掲載されている講座には違いがある。
- ※区では、ガイドに掲載されているもの以外にも、区民向け講座を実施している。

# 本書の利用方法

このガイドでは、板橋区や教育委員会等が平成15年4月～9月に開催する講座などをご紹介します。申込方法など詳細は、「広報いたばし」でお知らせします。

なお、事業内容や日程・費用等は、変更になる場合があります。また、既に募集終了済の事業も掲載されておりますので、ご了承ください。

事業名	日時	会場・費用	対象・定員	内容	問合せ
	※1 (全〇回)	〇〇〇〇	※2		

※1 全〇回と記載されている事業は、その期間内に〇回実施される連続ものの事業という意味です。

※2 「対象・定員」欄に特に明記のない事業は、一般区民を対象としたものです。

## も く じ

### I 子ども向け

#### A 自然・環境・科学

- (1) 自然・環境 ..... 1
- (2) 動物飼育 ..... 2
- (3) 科学 ..... 2
- (4) 美術 ..... 2

#### B 青少年リーダーシップ研修

3

#### C 音楽

3

#### D スポーツ

- (1) 球技 ..... 3
- (2) 水泳 ..... 3
- (3) 弓道 ..... 4

#### E その他

4

#### F お話し会

- (1) 楽しいお話のつどい ..... 5
- (2) お話し会 ..... 5

### II 一般向け

#### A パソコン・ワープロ

6

#### B 文化・教養

- (1) 一般教養 ..... 9
- (2) 歴史・郷土 ..... 9
- (3) 美術 ..... 10
- (4) 書道 ..... 11
- (5) 手芸・工芸 ..... 11
- (6) 茶道・華道 ..... 12
- (7) 音楽 ..... 12
- (8) その他 ..... 13
- (9) 作品展・発表会 ..... 15

#### C 自然・環境

- (1) 天文 ..... 16
- (2) 緑化・園芸 ..... 16
- (3) 環境 ..... 18
- (4) 科学・昆虫 ..... 20

#### D 健康とくらし

- (1) からだと心の健康 ..... 20
- (2) 料理と栄養 ..... 24
- (3) 消費生活 ..... 24
- (4) 防災 ..... 25

#### E 出産、子育て

- (1) 母親学級など ..... 25
- (2) 育児・子育て ..... 27

#### F 福祉

28

#### G ボランティア

29

#### H 語学・国際交流

29

#### I スポーツ・レクリエーション

- (1) 球技 ..... 30
- (2) 水泳 ..... 31
- (3) 弓道 ..... 32
- (4) その他 ..... 32

#### J 映画会

- (1) 子ども向け ..... 34
- (2) 一般向け ..... 34

◆ 講師派遣講座 ..... 35

◆ 生涯学習出前講座 ..... 35

◆ 掲載施設のご案内 ..... 36



# I 子ども向け

## A 自然、環境、科学

### (1) 自然・環境

事業名	日時	会場・費用	対象・定員	内容	問合せ
親子自然教室	8/22～24 (2泊3日)	13,700円(雑) (交通費・食事代・保険料等)	親子 (小学生以上の親子と親) 50人	ネイチャーゲーム・ハイキング・そば打ち体験などを行います。八ヶ岳・富士見高原の大自然の中、親子で思い切り楽しんでみませんか。	生涯学習課  3579-2632
いたばし親林塾	7月下旬 2泊3日	栃木県塩谷郡栗山村 大人20,000円 子供15,000円	親子(小学生以上の親子5組以上、子供のみのグループ参加可) 60人	大自然の中で水源の森を守ることや森の大切さを考え、自然を大切にすることを育み、村の人々との交流を深めるためそば打ち、林業体験、魚のつかみどり等様々な事業を行う。	みどりと公園課  3579-2532
自然教室	8/19, 20  10:00～16:00	都立赤塚公園  保険料	小学生以上  30人	都会の中の自然を再認識し、植物や昆虫を通して環境を考える教室を開催します。	エコポリスセンター  5970-5001
自然塾	5月から9月 (全4回 予定)	関東近郊のアウトドアフィールド 費用・保険料	小・中・高校生 各回共 30人程度	大自然の中で、登山技術やキャンプ技術などを習得。野外活動プログラムを体験しながら植村直己さんの冒険精神「ウエムラ・スピリット」を学びます。	㈲植村記念財団・植村冒険館 3969-7421
おもしろ環境実験教室	8/22, 23  午後	エコポリスセンター  無料	小学校3年生以上  40人(抽選)	おもしろい実験ができる環境教室を開催します。	  エコポリスセンター
子ども環境教室(第1回)	5/17～7/5の土曜日4回  10:00-15:00	エコポリスセンター等 保険料、交通費負担	小学校4年生～中学生  30人	自然界のつながり、暮らしとのつながり、地球とのつながり等をテーマに行います。	5970-5001
夏休みミニ講座	夏休み期間中の日曜日(6回) 日時未定	熱帯環境植物館 入館料のみ 小中学生無料	小中学生	昆虫教室、植物教室、工作教室など、子ども向けの各種教室を開催します。	熱帯環境植物館  5920-1131
リバーウォッチング	8/2, 3	荒川中流域・エコポリスセンター 観望・交通	親子(小学校4年生以上は1人でも可) 40人	私達にとって身近な水のある場所である川が今どうなっているか見学し、実験とワークショップを行います。	  エコポリスセンター
夏休みエコスクール	7/20～8/10  9:00～17:00	エコポリスセンター 館によって保険料や交通費実費	なし	エコロジカル工作教室等を開催します。	5970-5001
夏休み親子植物教室	8/24  13:30～15:30	赤塚植物園 受講料 未定	小学生と保護者	親子で、葉の形を染める「しおり」づくりに挑戦します。	赤塚植物園  3975-9127

## (2) 動物飼育

事業名	日時	会場・費用	対象・定員	内 容	問合せ
1日飼育体験（こども動物園サマースクール）	7/25～8/9 （日・月除く）	こども動物園 （本園）  保険料	小学生 4～6年生  各日6人	動物の飼育を体験して、もっと動物たちと触れ合ってください。	みどり公園園課  3579-2532
夏休み1日スタッフ体験	夏休み期間	熱帯環境植物館 入館料のみ 小学生無料	小学校4～6年生  20人	夏休み中に、熱帯館で植物や魚の世話をしてくれるこどもたちを募集します。	熱帯環境植物館  5920-1131
カブトムシ飼育体験	6月下旬か7月上旬	徳丸出張所 （予定）  参加費 未定	小学生とその保護者	カブトムシの飼育を通して、昆虫飼育の面白さや、感動をみつけてもらい、自然を考えるきっかけにしましょう。	みどり公園園課  3579-2532
昆虫観察会	第1回4/12  13:30-15:00	都立赤塚公園 赤塚城址、荒川河川敷、西台公園 100円	小学生以上 （小学四年生以下の方は保護者同伴）	昆虫観察会を通して、板橋区にはまだ自然が残っており、そこに多くの昆虫が生活していることを認識してもらうことで、板橋区の自然を考えるきっかけにしましょう。	みどり公園園課  3579-2532

## (3) 科 学

事業名	日時	会場・費用	対象・定員	内 容	問合せ
小・中学生パソコン教室	5/24, 6/28, 7/12 13:00～16:00	教育科学館 参加費 300円～	小学4年生～中学生 18人	HPの制作や、名刺作りなどを通して、楽しくパソコンの操作を学びます。	教育科学館  3559-6561
科学教室	6/7, 8/17, 9/23  13:00～16:00	教育科学館  参加費 100円～	小学4年生～中学生 30～40人	身近な不思議から科学館でしかできないようなものまで、毎回おもしろい実験を用意してみなさんをお待ちしています。	
創作教室	6/14, 8/17, 9/20  13:00～16:00	教育科学館  参加費 500円～	小学4年生～中学生 20～30人	七宝焼、革細工、オープン陶芸等、いろいろな創作をします。	
プラネタリウム こども向け投影	日・祝日 11:00-11:40 夏休み期間は 10:00-10:40	教育科学館  無 料	200人	生解説で星空をご案内した後、小さなお子様でも楽しめる番組をご覧ください。	
科学館TV局	5/18～3/28の日曜日、月2回程度	教育科学館  保険料 1000円程度	小学5年生～中学生 20～30人	プロ用のカメラ器材と本格的なスタジオ機器を使用し、企画・シナリオ作りからカメラワークや編集技術までを学びます。最終的にオリジナルの番組を制作します。	

## (4) 美術・郷土

事業名	日・時	会場・費用	対象・定員	内 容	問合せ
夏休み自由研究相談	7/20～8/31の土曜日4回 11:00～15:00 （未定）	郷土資料館2階  無 料	小・中学生	小中学生を対象に、郷土・歴史・民俗・工芸・芸能のことなら、何でも相談にのります。夏休みの自由研究に限らず「総合学習」についても相談にのります。どうぞご利用下さい。	郷土資料館  5938-0081

## B 青少年リーダーシップ研修

事業名	日時	会場・費用	対象・定員	内容	問合せ
青少年リーダーシップメンバースhip研修 夏のキャンプコース	6月～7月又は8月までに 4日程の区内研修(午前、午後)と2泊3日のキャンプを行います	成増社会教育センター 地・環高緑キャンプ場 費負担・保険料 ・交通費	小学4年生～ 中学3年生	参加者一人ひとりがやりたいことを追究したい、自分たちで2泊3日のキャンプ生活をつくりたい。そのために、区内で準備と反省会も行います。全回を通して、新しい仲間づくりと、お互いに学び合う機会を提供します。	成増社会教育 会館 3975-9706
ジュニアリーダー 体験学習	通 年	板橋区内外 無 料	青 少 年 (小学高学年 以上)	ジュニアリーダーを中心とする青少年に対してボランティア活動及びその他の地域活動を体験学習する機会を提供します。	生涯学習課 3579-2633

## C 音 楽

事業名	日時	会場・費用	対象・定員	内容	問合せ
習い事はじめ (和太鼓講習会)	5/4～5/25の 日曜日  ⑩10:00-12:00 ⑪14:00-16:00	区立産文ホール 1階ホール  1,000円	平成15年度に 6歳になる幼 児	毎回人気を博している和太鼓講習会の季節が今年もやってまいりました。日本の伝統芸能を優しい勇音太鼓のお兄さん・お姉さんたちがほほマンツーマンで親切に教えてくださいませ。初めての習い事に是非!	板橋区文化・ 国際交流財団
青少年吹奏楽教室	5月～3月の休 日曜 全26回 13:30～16:30 のうち30分	板橋第二小学 校 参加費 2,000円	小学4年生～ 高校2年生	楽器をもっていないでも、初心者でも、習い事自体未経験者でも大歓迎!みんなで楽しく音楽(フルート、クラリネット、トランペット他)を演奏していきましょう。	3579-2222
青少年を舞台 演奏へ	日程未定  午後・夜間	成増社会教育 会館第一、二 音楽練習室  料金未定	中学生・高校 生	3コース(ボーカル・ドラム・ギター)に分かれ、音楽練習室で指導者のもとで基本から練習し、社教の第二音楽練習室を使い演奏活動をしているグループとの交流を図り、演奏会に参加できることを目標とする。	成増社会教育 会館 3975-9706

## D スポーツ

### (1) 球 技

事業名	日時	会場・費用	対象・定員	内容	問合せ
ソフトテニス教室 (軟式庭球)	5/10.17.24  14:00～16:00	東板橋庭球場 費 4,000円 小・中・生、65歳以上 費 2,000円	小学校5年生 以上の初心者 初級者 30人	初心者・初級者を対象とし、正しい技術とルール、マナーを習得できます。	体育課 3579-2652
少年野球地区大会	6月上旬～ 7月下旬 午前・午後	区立グラウンド・板橋区 、3地区で競合の上設 場	小学・中学生	クラス別、トーナメント方式により実施します。実施日、チーム要件等については、地区(出張所)により若干異なります。	女性青少年課 3579-2488

### (2) 水 泳

事業名	日時	会場・費用	対象・定員	内容	問合せ
水泳教室 幼児教室	A 5/27～7/15 毎週水曜 B 5/29～7/17 毎週木曜 15:00～16:30	A 赤塚体育館 B 東板橋緑地 費 1,800円 (保険料含む) 費 1,000円	幼児(4歳以上)から 60人	水に慣れてもらうことから始めて水泳の楽しさを学んでもらう事を目的とした教室です。	A 赤塚体育館 3938-1966 B 東板橋緑地 3579-2626

事業名	日時	会場・費用	対象・定員	内 容	問合せ
水泳教室 幼児教室	C 9/3～10/29 毎週(9/17除く) 13:00～14:30 D 9/5～10/24 毎週金曜 15:00～16:30 (いずれも全8回)	C 高島平温水 プール D 上板橋体育 館 料 1,800円 (保険含む) 随時随時140円	観(4回)いれ 60人	水に慣れてもらうことから始めて水泳の楽しさを学んでもらう事を目的とした教室です。	C 高島程7-ル 3932-5348 D 上板橋館 5399-6501

事業名	日時	会場・費用	対象・定員	内 容	問合せ
水泳教室 小学生教室	A 5/29～7/17 毎週木曜 B 5/20～7/15 毎週火曜 C 9/5～10/31 毎週(9/19除く) D 9/3～10/22 毎週水曜 (いずれも全8回) 16:30～18:30	A 赤塚体育館 B 東板橋体育 館 C 高島平温水 プール D 上板橋館 料 1,800円 (保険含む) 随時随時140円	小 学 生 100人	全く泳げない方から、さらに上達したい小学生を対象にした教室です。水に慣れ親しみ水泳の楽しさを学びます。	A 赤塚体育館 3938-1966 B 東板橋体育 館 3579-2626 C 高島平温水 プール 3932-5348 D 上板橋体育 館 5399-6501

### (3) 弓 道

事業名	日時	会場・費用	対象・定員	内 容	問合せ
初心者弓道教室	A 6/3～19の火 ・木曜全6回 10:00～12:00 B 6/7～25の水 ・土曜全6回 18:00～20:00	A・Bとも 小豆沢 体育館弓道場 随時随時 1回 料 90円 随時随時 280円 受講料 大人 4,000円 料 2,000円	中 学 生 以 上 30人	初心者を対象とした教室です。技術・礼法等の基本を安全に指導します。午前の教室は、板橋弓道連盟との共催事業です。	A・Bとも 小豆沢体育館 3969-4166

### E その他

事業名	日時	会場・費用	対象・定員	内 容	問合せ
消費生活講座 「夏のおやつ調 べ」	8月	区内児童館	小学生	清涼飲料水、チョコレートなどおやつ糖分と着色料の実験をとおして子どもの頃から食生活に関心をもつ消費者になってもらうためのきっかけを作ります。	消費者センタ ー 3579-2266
夏休み子供健康 探検隊	未定 (夏休み中)	志村健康福祉 センター  無 料	幼児・小・中 学生	医師・保健師・栄養士・歯科衛生士・レントゲン技師・ヘルパー・運動指導員などが、それぞれセンターでの仕事をわかりやすく紹介しながら、子供達に健康や生命について考えてもらうためのイベントです。	志村健康福祉 センター 3969-3836
わいわい広場	4/7, 5/12, 6/2, 7/7, 9/1, 10/6, 11/10, 12/1, 2/2, 3/1 9:30～11:30	志村健康福祉 センター  無 料	親 子	一部のスペースを開放し、お子様連れのお母様が自由に交流できる広場です。ご希望の方は計割もできます。	志村健康福祉 センター 3969-3836

事業名	日時	会場・費用	対象・定員	内容	問合せ
青少年国際交流サマーキャンプ	8/2～8/4 (2泊3日)	国立中央青年の家 実費(翻譯料・送料等)負担 7,500円	15～24才までの青少年(中学生は除く) 40人	日本と外国の青少年が野外活動を通して、お互いの考え方や文化を理解しあい、楽しく交流を深める契機とします。	女性青少年課 3579-2488
親子たこあげ大会	4/29  10:00～14:00	荒川戸田橋緑地野球場  無 料	親 子  特になし	たこあげ指導・修理・展示や手作りたこのコンテストを行います。	
中学生ボランティア体験	(全6回)  未定	  無 料	中 学 生  60人	ボランティア活動を通してさまざまな立場の人々と交流し、ボランティアに対する理解と関心を深めてもいます。	

## F お話し会

### (1) 楽しいお話のつどい

	日 時	会 場	問合せ
火曜	月2回 10:30	北野第二学童クラブ	中央図書館 3967-5261
	第3 11:00	高島平児童館	
水曜	毎 週 15:00	清水出張所	
	10:30	緑が丘児童館	
月3回	14:00	向原区民センター	
	第1・3 15:00	若木児童館	
木曜	第2・4 15:30	前野区民センター	
金曜	毎 週 16:00	緑が丘児童館	
	第1・3 15:30	高島平児童館	
土曜	毎 週 14:00	あさひが丘児童館	
	第2・4 15:00	徳丸区民センター	
不定	月2回 10:15	高島平あやめ児童館	

### (2) お話し会

日 時	会 場	問合せ
毎週水曜日 15:30～	中央図書館	3967-5261
	東板橋図書館	3579-2666
	志村図書館	5994-3021
毎週水曜日 15:00～	赤塚図書館	3939-5281
	蓮根図書館	3965-7351
	水川図書館	3961-9981
	小茂根図書館	3554-8801
	西台図書館	5399-1191
	成増図書館	3977-6078
毎週木曜日 15:30～	高島平図書館	3939-6565
毎週金曜日 10:30～		
第3水曜日 15:00～		

## II 一般向け

### A パソコン・ワープロ

事業名	日時	会場・費用	対象・定員	内 容	問合せ
勤労者スキルアップパソコン教室 パソコン入門コース	①4/12.13 ②5/10.17 ③8/2.9 ④9/14.15 (全2回) 9:00~16:00	勤労福祉会館  受講料 12,000円	勤労者・学生   各回20人	どこの職場でもパソコン操作が必要になってきています。今まで使う機会がなかった方等を対象に、パソコンの基本からワード、エクセルの基本操作までを学ぶ講座です。	勤労福祉会館  3968-3265-7
勤労者スキルアップパソコン教室 パソコンマスターコース	①4/16.23.30 5/7 ~ 6/18 の水曜 6/23~8/4 の 月曜・水曜 (7/16.21.30 を除く)  ②7/30-12/17 の水曜(8/13除く)  (全20回) 18:30~21:30	勤労福祉会館  受講料 60,000円  教材費 5,000円程度	勤労者・学生   各回20人	現代社会でよく使われる基本ソフト(ワード・エクセル・パワーポイント・フロントページの)の基本から応用を学び、総合的にパソコンを活用できる技能を取得します。広く基本から学びたい方に適した講座です。	
勤労者スキルアップパソコン教室 エクセル基礎コース	①5/24.31 ②6/15.22 ③9/6.13  (全2回)  9:00~16:00	勤労福祉会館  受講料 12,000円	勤労者・学生   各回20人	職場でパソコンを活用していただくため、ウィンドウズの基本操作を習得されている方を対象に、表計算ソフトエクセル2000を使用して、基本操作、表計算機能、ワークシート間のデータの連携、グラフ機能、印刷機能、などの日常よく使う機能から、データの並べ替えや抽出などのデータベース機能の活用方法などを学びます。	
勤労者スキルアップパソコン教室 アクセスコース (データベース)	7/6.12.13 (全3回)  9:00~16:00	勤労福祉会館  受講料 18,000円	勤労者・学生   20人	ウィンドウズの基本操作及びワープロ・表計算ソフトを操作されたことのある方を対象に、アクセスの2000の概要、基本、簡単なデータベースを作成する機能、リレーションナルデータベースのしくみなどを学びます。	
勤労者スキルアップパソコン教室 シニアワークスコース	5/18.25 (全2回)  9:00~16:00	勤労福祉会館  受講料 12,000円	中高年   20人	概ね50歳~65歳までのパソコンに初めて触れる方を対象に、基礎からゆっくり学ぶコース。マウス・キーボード操作から始めて、ハガキ文書作成・印刷等が出来るようになるまでを学びます。	
勤労者スキルアップパソコン教室 エクセル応用コース	①6/29.7/5 (全2回)  9:00~16:00	勤労福祉会館  受講料 12,000円	勤労者・学生   20人	エクセルを使用している方を対象に、表計算、グラフ、データ分析機能の応用的な内容として、色々な関数の使い方、複合グラフの作成、ピボットテーブルの作成、マクロ機能などを学びます。	
資格取得支援講座 情報処理活用能力 検定3級(J検3級)講座	4/2~5/28の 水曜日及び、 5/26(月) (全10回) 18:30~21:30	勤労福祉会館 受講料 10,000円 積債 1,890円 (送料代)	勤労者・学生	情報リテラシー(パソコンを中心とした情報機器を活用できる能力)に関する基本操作を評価する検定で、この資格を取得することを目的とした講座です。(文部科学省認定資格)	

事業名	日時	会場・費用	対象・定員	内容	問合せ
勤労者スキルアップパソコン教室 ワード基礎コース	①4/19.20 ②6/1.8 ③8/23.24 (全2回)  9:00～16:00	勤労福祉会館  受講料 12,000円	勤労者・学生  各回20人	ウィンドウズの基本操作を習得されている方を対象に、ワープロソフトワード2000の基本操作、文字入力、ビジネス文書の編集や書式設定、印刷の設定、罫線機能と表の作成、ワードアートなどを使った表現力のある文書の作成などを学びます。	勤労福祉会館 3968-3265-7
勤労者スキルアップパソコン教室 ワードコース (夜間)	4/11～5/23の 金曜日  (全7回)  18:30～21:30	勤労福祉会館  受講料 21,000円	勤労者・学生  20人	ウィンドウズの基本操作を習得されている方を対象に、ワープロソフトワード2000の基本操作、文字入力、ビジネス文書の編集や書式設定、印刷の設定、罫線機能と表の作成、ワードアートなどを使った表現力のある文書の作成などを学びます。	
勤労者スキルアップパソコン教室 エクセルコース (夜間)	4/7～5/1の 月曜日・木曜日  (全8回) 18:30～21:30	勤労福祉会館  受講料 24,000円	勤労者・学生  20人	ウィンドウズの基本操作を習得されている方を対象に、表計算ソフトエクセルを使用して、基本操作から表作成、表の編集、代表的な関数等を学びます。	
勤労者スキルアップパソコン教室 エクセルでマクロ VBAコース	7/8.25.29, 8/1-29(水曜) 日(8/15(休)) (全10回) 18:30～21:30	勤労福祉会館  受講料 30,000円 教材費別途	勤労者・学生  20人	エクセル応用コースを受講された方、または同等の知識をお持ちの方を対象に、エクセルでのマクロの作成からVBAの基礎を学習し、VBAでの作業の自動化、関数の作成、及びフォーム作成の基本的考え方を学びます。	
求職者バックアップパソコン教室 日本語文書処理技能検定3級コース	①5/7～6/4の 水曜日 ②8/28～9/25の 木曜日 (全5回) 9:00～16:00	勤労福祉会館  受講料 15,000円 教材費別途	区内在住の 求職者  各回20人	求職中の方を対象に、日本商工会議所が認定する日本語文書処理技能検定3級の資格取得を目指します。ビジネスに必要なパソコンの基礎知識及び技能を身に付け、試験も当館で受験できます。	
勤労者スキルアップパソコン教室 電子メール活用コース	5/11  9:00～16:00	勤労福祉会館  受講料 6,000円	勤労者・学生  20人	ビジネス用途での電子メールを効率よく利用するテクニックを学びます。インターネット概要・メールの送信(一般送信・CC・BCC)・メールの受信(受信のルール・フォルダでの受信メールの整理・署名の付け方等)。	
勤労者スキルアップパソコン教室 ホームページ作成 フロントページコース	9/20・27 (全2回)  9:00～16:00	勤労福祉会館  受講料 12,000円 教材費別途	勤労者・学生  20人	ウィンドウズ及びホームページ作成が初めての方が対象です。インターネットとホームページについての基礎知識を理解し、フロントページ2000を使用して、ホームページの企画から作成までを学びます。	
勤労者スキルアップパソコン教室 ホームページデザインコース	8/3.10.17 (全3回)  9:00～16:00	勤労福祉会館  受講料 18,000円 教材費別途	勤労者・学生  20人	HTMLの基礎からJavaのスク립ト、DHTML、XMLなど、ホームページ作成の必須アイテムを手順を追って学びます。ホームページデザインの基礎・HTMLタグの基礎・テーブルのレイアウト・ナビゲーション・フォームでユーザの声を取り込む・スク립トの利用など。	
勤労者スキルアップパソコン教室 パワーポイントコース	①4/26.27 ②8/30.31 (全2回)  9:00～16:00	勤労福祉会館  受講料 12,000円 教材費別途	勤労者・学生  各回20人	ウィンドウズの基本操作を取得されている方を対象に、プレゼンテーションソフトパワーポイントを使用して、スライド作成に必要な基本操作から、特殊効果の設定、アウトライン活用、図形描写の方法等を学びます。	

事業名	日時	会場・費用	対象・定員	内 容	問合せ
ビジネスコンピューティング検定3級講座	①5/6. 12. 19. 6/2. 9. 16 ②8/28～10/2 の木曜日 (全6回) 18:30～21:30	勤労福祉会館 受講料 18,000円 教材費別途	勤労者・学生  各回20人	日本商工会議所が認定するビジネスコンピューティング検定3級の資格取得を目指します。試験も当館で受験できます。	勤労福祉会館 3968-3265-7
日本語文書処理技能(日商文書技能)検定3級講座	①5/8～6/5 の木曜日 ②8/25～9/29 の曜日(9/15除く) (全5回) 18:30～21:30	勤労福祉会館 受講料 15,000円 教材費別途	勤労者・学生  各回20人	日本商工会議所が認定する日本語文書処理技能検定3級の資格取得を目指します。ワード2000を使用し、合格のポイントを学びます。試験も当館で受験できます。	
求職者バックアップパソコン教室 ビジネスコンピューティング3級コース	5/8. 15. 22. 29 , 6/5 (全5回) 9:00～16:00	勤労福祉会館 受講料 15,000円 教材費別途	区内在住の 求職者  20人	求職中の方を対象に、ビジネスに必要なパソコンの基礎知識及び技能を身に付け、日本商工会議所が認定するビジネスコンピューティング3級の資格取得を目指します。試験も当館で受験できます。	
資格取得支援講座 日本語文書処理技能 検定2級コース	8/22. 29. 9/5. 12. 19. 26, 10/1. 3 (全8回) 18:30～21:30	勤労福祉会館 受講料 2,000円 教材費別途	区内在住、在 勤、在学  定員10人	日本商工会議所主催の日本語文書処理技能(日商文書技能)検定2級の資格取得対策講座です。この講座は日商パソコン検定3級を取得している方、又は同等の技能のある方を対象としています。	
勤労スキルアップ パソコン教室 ネットワーク技術習得 基礎コース	9/21. 23. 28 (全3回) 9:00～16:00	勤労福祉会館 受講料 18,000円 教材費別途	区内在住、在 勤、在学  定員20人	職場等でコンピューターネットワーク管理をすることのある方又は予定している方を対象に、ネットワーク管理を理解し、それを実現するための知識・技術を学びます。トラブルに対処できる技術を身に付けることを目指します。	
勤労者スキルアップ パソコンビジネス 実用文書コース (総務、庶務、会計編)	6/7. 14. 21 (全3回) 9:30～16:30	勤労福祉会館 受講料 18,000円 教材費別途	区内在住、在 勤、在学  定員20人	ワード、エクセルの基本操作ができる方を対象に、総務、庶務、会計の実務に役立つ機能を学びます。雇用人事、総務庶務等の表作成を中心とした実践的な講座内容となっています。	
勤労者スキルアップ パソコン教室 ワード応用コース	7/26. 27 (全2回) 9:00～16:00	勤労福祉会館 受講料 12,000円	区内在住、在 勤、在学  定員20人	ワードを使用している方を対象に、スタイルの利用、段落、袋とじ・差込印刷、罫線表・ページ罫線、WEBページの作成、改ページ・セクション切り等を利用した表現力豊かな文章作成を学びます。	
勤労者スキルアップ パソコン教室 アクセスコース (夜間)	9/5. 12. 19. 26 10/3. 10. 17. 24 (全8回) 18:30～21:30	勤労福祉会館 受講料 24,000円	区内在住、在 勤、在学  定員20人	ウィンドウズの基本操作及びワープロ・表計算ソフトを操作されたことのある方を対象に、アクセス2000を使った基本的データベースの作成等を通してリレーションデータベースの理解を目指します。	
IT相互学習支援	(毎月)	大原会館 IT学程 教材費 100円	区内在住・在 勤・在学	パソコンをとおした相互学習により、人と人の関係づくりを行い、広く区民のためにIT学習のきっかけづくりを提供する。	



事業名	日時	会場・費用	対象・定員	内 容	問合せ
初心者向けパソコン教室	①5/10.11 ②5/29.30 ③6/7.8 ④6/25.26 ⑤7/2.3 ⑥8/16.17 ⑦9/4.5 ⑧9/24.25(各2日制) ①③⑥⑧ 13:00～16:00 ②④⑤⑦ 18:00～21:00	教育科学館  受講料 3,000 円程度	区内在住・在学・在勤の18歳以上の方  18人	ウィンドウズパソコンを初めて使う人を対象にした教室です。	教育科学館  3559-6561
高齢者パソコン教室	4/16～7/2 0 曜時前・曜時 離	舟渡いこいの家 教材費 約2,000 円 鑑時 500円	65歳以上で、パソコン未経験者が主体	65歳以上でパソコンを操作したことのない方を対象に、自分史を書くことを通してパソコンを学ぶ超初心者向けコース。	生きがい推進課  3579-2372

## B 文化・教養

### (1) 一般教養

事業名	日時	会場・費用	対象・定員	内 容	問合せ
淑徳大学公開講座「ファンタジーの世界」	5/27～7/15 の火曜 (全8回)  18:30～20:00	淑徳ホール  受講料 3,000円	150人	「ハリ・ポッター」や「ロード・オブ・ザ・リング」、「千と千尋の神隠し」といったファンタジーが世界的に流行する文化的・社会的背景について、淑徳大学所属の講師がお話します。	生涯学習課  3579-2633
板橋区高齢者大学校板橋グリーンカレッジ	4/1～3/31 各コース (年20回)	勤労福祉会館  受講料 年5,000円	高齢者(60歳以上) 入学定員 320人	高齢者の生涯学習の機会充実と社会参加の促進とを旨とした2年制の高齢者大学校を勤労福祉会館内に専用教室を設け開校しています。1年次教養課程、2年次専門課程となります。	生きがい推進課  3579-2372
板橋グリーンカレッジ特別講座	未定	勤労福祉会館 受講料 未定	高齢者(60歳以上) 未定	高齢者を対象に年2回行います。講座は勤労福祉会館内板橋グリーンカレッジ教室にて実施します。	3579-2372
区民創作講座「つどう・まなぶ・むすぶ」	6月～3月	大原鎮館 教材費 実費	制限はなし	当館で、熱心に活動している色々な分野のサークルが、各回1サークルずつ担当し、日頃の活動内容の紹介や実際に作品作成の体験をしていただく講座です。	大原社会教育会館  3969-0401

### (2) 歴史・郷土

事業名	日時	会場・費用	対象・定員	内 容	問合せ
史跡散歩	4/12.5/10, 6/14.9/13 10/11.11/8 9:45～12:00	区内史跡・文化財・寺・神社等 拝観料 40円	30人	年間6コースに分けて区内の史跡や文化財・寺・神社等を散策します。	生涯学習課
①「いたばしの芸能」 ②郷土芸能伝承利用団体発表会	①7/26 13:30～16:00 ②7/27 13:00～17:00	成増アクトホール (①②共) 無 料	①②共 470人	①都の無形文化財保持者による説経浄瑠璃と板橋の無形民俗文化財(田遊び、獅子舞等)の公開。②郷土芸能伝承館で日頃練習している利用団体の成果発表会。	3579-2636

事業名	日時	会場・費用	対象・定員	内容	問合せ
収蔵品展「絵馬と御札」	4/19～6/22 9:30～17:00	郷土資料館 無料		江戸時代の板橋区内の村々には、様々な講中及び山岳信仰に関する僧侶・御師等が、配札に訪れました。本展示では区内旧家に配布された御札・寺社の摺物・小絵馬等から、失われつつある庶民信仰の姿を検証します。	郷土資料館      5998-0081
端午の節句展	4/26～5/5 9:30～17:00	郷土資料館 古民家 無料		日本の伝統文化の一つ「年中行事」を紹介する展示です。江戸時代から昭和にかけての人形や鯉のぼりを展示します。区民の方から寄贈して頂いたものも展示します。	
鎧着付体験	5/5 4回に分けて実施 9:30～16:00	郷土資料館 受講料 2,000円	大人向け、少なくとも身長150cm以上 往復葉書応募	体験事業の一つとして、鎧を身に付けてもらい、重さや身体の動きを実感して頂くものです。刀剣だけでも、想像した以上に重たいと感じられるかもしれません。めったにない機会ですので、是非御参加下さい。	
博物館講座 -表具講習-	6/21.28.29 10:30～15:30	郷土資料館 講義室 教材費 3,000円程度	往復葉書応募	床の間に自分で作った掛け軸を飾ってみませんか。文字や文様を拓本で取り、それを掛け軸に仕上げる「表具」は、書道愛好家にとってはもちろん、郷土史や歴史を学ぶ方にとっても大変参考になります。	
まこも馬作り -赤塚ふるさと館事業-	7/5(予定) 13:30～15:30	郷土資料館 中庭 大人 100円 小学生50円	先着順 30人	赤塚地区では、昭和30年代頃まで、「七夕かざり」の一つとして「まこも」（イネ科の多年草）で、馬の形を作っていました。雄雌の馬を作り、紐を張り、向かい合わせてつるして飾りました。これを再現します。	
七夕まつり	7/5～7/6 9:30～17:00	郷土資料館 古民家前 無料		郷土資料館では、毎年古民家前に七夕飾りをつけた2本の竹笹を飾ります。そして、米館者の方にも短冊に願いを書いて頂き、それを飾りつけてもらいます。多くの小学生も短冊に願いを込めて飾りつけています。	
企画展「第6回板橋区伝統工芸展」	7/19～9/23 9:30～17:00	郷土資料館 無料		第6回目となる本展示では、日本の代表的美術工芸品の一つである甲冑・刀剣に携わる職人方を取り上げ、その技を紹介します。美術工芸品の数々を展示するほか、職人による実演会を実施します。	

### (3) 美術

事業名	日時	会場・費用	対象・定員	内容	問合せ
あなたの選んだ古美術展	4/26～7/6 9:30～17:00	区立美術館 無料		区の広報紙等を通して当館古美術作品よりリクエストしていただいた作品を、二期に分けてすべて展示します。展示総数はリクエストNo.1に輝いた「秋草流水園展風」等48点です。6月2日に陳列替をします。	美術館   3979-3251
2003イタリア・ボローニャ国際絵本原画展	7/12～8/17 9:30～17:00	区立美術館 一般 500円 高・姓 300円 小・中・姓 100円		イタリア・ボローニャ市で開催されている世界的な絵本原画コンクールの入選作品約500点を一堂に公開します。会期中、絵本についてのワークショップや講演会、イラストフリマ等、多彩なイベントを予定しています。	

事業名	日時	会場・費用	対象・定員	内 容	問合せ
FUSION～時空を超えて融合するアート～	8/23～10/26 9:30～17:00	区立美術館 無料		当館の収蔵品は江戸期と近現代の絵画に分かれ、そのジャンル別に展示してきました。本展では、遠い将来から今を見直せばいづれも日本美術であることに変わりないという観点から、室町から現代に至る収蔵品を取り合わせの感覚で混在させて展示します。	美術館 3979-3251
ボタニカルアート教室	7/12.13 (2日間) 13:30～16:00	赤塚植物園 受講料 未 定	24人	植物を観察しながら、ボタニカルアートを描いてみませんか。講師：ボタニカルアーティスト 遠見泰子	赤塚植物園 3975-9127
「ポーロニャ・ブックフェア in いたばし」	8/25～29 (5日間) 9:00～17:00 ただし 8/25日10:00～	区役所1階区民ホール 無 料		イタリアポーロニャ市で毎年開かれている「国際児童図書館」事務局より寄贈された絵本を展示します。世界の絵本を直接手に取って見ることが出来ます。て見ることが出来ます。	中央図書館 3967-5261 3967-5261

#### (4) 書 道

事業名	日時	会場・費用	対象・定員	内 容	問合せ
いこいの家 かくしゃく講座 (書道)	年3期 (1期9回) ①4/10～7/14 ②7月下旬～11月下旬	いこいの家 (7施設) 講師 3,150円 料 2,400円	区内在住の高 齢者(60歳以 上) 各20人	月毎の手本をもとに、楷書・行書・草書等の基本的な書体を中心として幅広く指導します。実施日・実施時間は施設によって異なります。	生きがい推進課 3579-2372

#### (5) 手芸・工芸

事業名	日時	会場・費用	対象・定員	内 容	問合せ
ホビースクール ①初心者向け写真講座 ②ステンドグラス	①6/1～12/6 (全10回) ②6/8～11/24 (全9回) 13:00～16:00	教育科学館 12,000円程度 (教材費別)	①40人 ②25人	初心者の方を対象に、ステンドグラスや写真などの技法を学びます。	教育科学館 3559-6561
アートフラワー講座	①9/28, 10/5 (全2回) 13:30～15:30	勤労福祉会館 受講料 1,600円 教材費 未定	各回40人	初心者の方を対象に、造花の基礎を学ぶ講座です。	勤労福祉会館
レジナスフラワー講座	6/2～22の日曜日 (全4回) 13:30～15:30	勤労福祉会館 講師 3,200円 料 1,300円	区内在住・在勤の方 30人	レジナスフラワーはとうもろこしの粉と樹脂粘土を材料とした新しい工芸です。初心者向けの講座です。	
ネイルアート講座	4月12日～5月17日の土曜日(5/3を除く) (全5回) 13:30～15:30	勤労福祉会館 受講料 4,000円 教材費 1,050円	区内在住、在勤方	仕事と家事に追われる毎日、美しく個性的な指先のおしゃれを楽しんでみませんか？専門の講師が年齢を問わず気軽に楽しめるネイルアートを指導します。お気に入りのデザインをみつけて、あなたの爪を素敵に彩りましょう。	3968-3265

事業名	日時	会場・費用	対象・定員	内 容	問合せ
絵てがみ講座	日程 未定 (全2回) 13:30~15:30	勤労福祉会館 受講料 2,400円 教材費 未定	区内在住、在 勤方	季節の折々に届いた絵てがみがみにふと心が 和んだことはありませんか？身近な感動や発 見を気軽に描ける絵てがみに表現しましょ う。初心者の方も是非ご参加下さい。	勤労福祉会館  3968-3265

## (6) 茶道・華道

事業名	日時	会場・費用	対象・定員	内 容	問合せ
いこいの家 かくしゃく講座 (茶道)	年3期 (1期9回) ①5/15-7/18 ②9/11-11/10	いこいの家 (3施設) 受講料 3,150円 謝金 2,000円	区内在住の高 齢者(60歳以 上) 各20人	基本的な作法とともに、茶道の心構えについ て指導します。 流派・実施日・実施時間は施設によって異な ります。	生きがい推進 課  3579-2372
いこいの家 かくしゃく講座 (生け花)	年3期 (1期9回) ①5/13-7/17 ②9/11-11/10	いこいの家 (6施設) 受講料 2,250円 謝金 7,200円	区内在住の高 齢者(60歳以 上) 各20人	季節の花を教材として、生け花の基本を身に つけるための指導をします。流派・実施日・ 実施時間は施設によって異なります。	生きがい推進 課  3579-2372
春の花道展	5/23~5/25  9:00~16:30 継続16時まで	赤塚植物園  無 料		生け花展です。	赤塚植物園  3975-9127
お茶席での作法講 座	年3回 (1回4回) ①6/2.16.30. 7/7 ②9/11.25. 10/9.23	水車公園茶室 徳水亭  教材費 4,000円	各回18人	茶室「徳水亭」は、優美な日本庭園の中に建 つ本格的な茶室建築です。どなたでもこの貴 重な茶室に親しんでいただけるよう、誰でも 参加できる、初めての方を対象にしたお茶席 での作法講座を開いています。	みどり公園 課  3579-2532

## (7) 音 楽

事業名	日時	会場・費用	対象・定員	内 容	問合せ
板橋区混声合唱団	4/1~3/31の 水曜日 (全50回)  18:30~21:30	文化会館リハ ーサル室ほか  団費・衣装代 等	区内在住・在 勤・在学の16 歳以上の方 随時募集・簡 単オーディション有	休養、発声をしてから練習します。日本の曲 から世界のいろいろな曲を時には原語で歌い ます。区内の各種催し、都の合唱祭への参加 の単独演奏会が年2回あります。	
板橋区混声合唱団 第26回定期演奏会	9/6	文化会館大ホ ール 入場料 1,000円		秋のひとつき、板橋区混声合唱団の美しい歌 声をじっくり堪能ください。	⑧板橋区文化 ・国際交流財 団
「第九」を歌おう	7/1~12/14 の火曜日 (全24回) 18:30~21:00	文化会館大ホ ール 参加費 7,000円	区内在住・在 勤・在学で16 歳以上の方	区民の情操教育の一環として、優れた音楽に 触れ、豊かな人間形成の一助とし区民の参加 により音楽文化の向上を図ります。	3579-2222
ロビーコンサート	5/20.6/11, 7/23.8/7 9月~3月未定 12:20~12:50	区役所1階 まちあいホール ほか 無 料		月1回プロの演奏家などにより、良質の音楽 を身近なところで、提供する事業です。	

事業名	日時	会場・費用	対象・定員	内容	問合せ
ブラネタリウム ヒーリングコンサート	4/18, 5/16, 6/ 20, 7/25, 8/15 9/19 朝日3時間 9:00~20:00	教育科学館  無 料	中学生以下は 保護者同伴	満天の星空と音楽で、安らぎのひとつをお過ごしください。毎月さまざまなジャンルの曲（CD）をお届けします。	教育科学館  3559-6561
ブラネタリウム コンサート	5/9, 9/12 19:00~ 7/6, 14:00~	教育科学館  500円-1,500円	小学生以上 小学生は保護 者同伴 200人	ブラネタリウムでの生演奏のコンサートです。曲間に星空解説も行います。 ※約1ヶ月前からチケット発売予定	

## (8) その他

事業名	日時	会場・費用	対象・定員	内容	問合せ
16ミリ映写機操作 講習会	第1回 5/22, 23 第2回 9/25, 26  9:00~16:30	中央図書館  無 料	16歳以上  各回24人	16ミリ発生映写機操作講習修了証を取得しますと視聴覚ライブラリー所蔵の16ミリフィルムを上映することができます。16歳以上で資格取得後利用予定のある方が対象です。	中央図書館  3967-5261
ファイナンシャル プランナー講座	6月下旬から 2月下旬まで (全30回)  19:00~21:30	勤労福祉会館 料額30,000円 料額20,000円	勤労者・学生  60人	ファイナンシャルプランナーとは、顧客の収入、資産、債務、家庭構成等を分析し、トータルな資産設計をアドバイスする専門家です。本講座はこの資格の受験資格を取得することを目的とした講座です。	勤労福祉会館  3968-3265
資格取得支援講座 ビジネス実務法務 3級講座	9月中旬から 11月中旬まで (全10回) 19:00~21:30	勤労福祉会館 料額10,000円 料額 6,000円	勤労者・学生  60人	日本商工会議所が認定する資格で、ビジネスに必要な基礎的な法律知識（民法、商法、労働関係法等）を学び、資格取得を目指します。	
区民文芸	4/1~3/31 (全12回)	  無 料		短歌、俳句、川柳を通じて、言葉をより豊かに表言し、伝達する等、広く文化の普及と向上を図ることを目的とする。短歌、俳句、川柳、一人一部門一作品として未発表のもの。	
松竹大歌舞伎	7/19  13:00~16:10 17:30~20:40	区立文化会館 大ホール S席 5,000円 A席 3,000円		若手人気役者の辰之助改め四代目尾上松緑の 襲名披露公演！	①板橋区文化 ・国際交流財 団 3579-2222
板橋落語会	年 3 回 6/25, 10月〔土〕 2月〔土〕 18:30~	区立文化会館 小ホール 入場料 1,200円		区内在住の若手落語家によるホットな寄席です。若き落語家が日頃鍛えた芸をお楽しみください。	①板橋区文化 ・国際交流財 団  3579-2222
板橋名人寄席	5/23  開場 18:00 開演 18:30	区立文化会館 大ホール S席 3,000円 A席 2,000円		柳家小三治、鈴々舎馬風・柳家三語楼・柳家花緑・柳家権太楼・柳家さん助・内海桂子（特別出演）落語界初の人間国宝 柳家小さん一周年忌追善公演です。	

事業名	日時	会場・費用	対象・定員	内 容	問合せ	
男女平等参画セミナー	6月～2月 (全9回)	区内公共施設  無 料	40人	男女平等参画社会をめざして、女性問題・男性問題などについて、様々な角度から学びます。	女性青少年課	
WAKUWAKU体験塾	9月下旬～2月中旬 (全10回)	区内公共施設 受講料 10,000円	60歳未満の男性  30人	地域社会への参入のキッカケづくりとして、また家族との有効な時間の過ごし方に目をむけて会社中心の生活を見直し生活の充実を図るための講座です。		
女性大学～いたばしアイカレッジ～	5/17及び毎週木曜 11月27日まで (全24回) 前期 14:00～16:00 後期 10:00～12:00	区内公共施設 受講料・期間 各10,000円	60歳未満の女性  40人	「参加」から「参画」へのステップとして女性を取り巻く社会環境や社会問題、地方自治等幅広いテーマを習得し、意識の向上と実践的行動力を養うことを目的とします。		
青少年指導者講習会（おとなの時間いっしょ）	10/29-11/26 (5回)  夜間	区内公共施設  教材費保険料	15歳以上	青少年を指導する上で必要な基礎的知識を会得し、日頃の生活において積極的に子どもと遊べる技術を学ぶ。		3579-2486
いたばし男女平等フォーラム	12月上旬  13:00～17:00	区内公共施設  無 料		家庭、地域、職場と身近なところから男女平等問題を見直し、解決を図り、連帯の輪を広げる事を目的とします。		
シネマ&トーク	未定	区立文化会館小ホール  無 料		女性、男性を問わず、広く大勢の方に女性問題・男性問題についての理解を深めていただく機会として、映画を上映し講演を行います。		
資格取得支援講座（宅地建物取引主任者講座）	4/8～8/26 (4/29,6/17昼 )毎週火曜日 (全18回) 19:00～21:30	勤労福祉会館 受講料 18,000円 テキスト代 12,000円	勤労者・学生  60人	宅地建物取引主任者（宅建）の資格取得を目的とした講座です。すでに仕事で必要な方はもちろん、就職活動を控えた学生の方も受講できます。	勤労福祉会館  3968-3265	
日曜ボランティア広場	毎月第2・4日曜日 (予定)	大原社会教育会館 実 費		地域にある身近な事例を題材に誰も手軽にボランティア学習をできる環境づくりを行う。	大原社会教育会館	
いたばしボランティア市民活動フォーラム	原則1日制	大原社会教育会館  未 定		ボランティア・市民活動に関する今日的な課題や地域の課題について体験学習などを交えて相互学習を行ないます。	3969-0401	
夏期特別イベント	7/19～8/10  9:00～16:30	教育科学館  無 料		毎年様々なテーマで送る参加体験型のイベントです。テーマに沿った体験型展示物や工作教室等、楽しい企画でおおくりします。	教育科学館  3559-6561	

## (9) 作品展・発表会

事業名	日時	会場・費用	対象・定員	内容	問合せ
作品展	6/7～8 (全2日) (土) 10:00～17:00 (日) 10:00～16:00	大原社会教育 会館  無 料		大原社会教育会館を利用して、自主的学習を 続けている団体の学習成果を発表する機会と して作品展を開催しています。	大原社会教育 会館  3969-0401
作品展	9月上旬 ～中旬  9:00～17:00	高島平ふれあ い館  無 料	高齢者(60歳 以上) 障害者	日頃の活動(各クラブ)で製作した作品を展 示します。書道、絵画、手芸、生け花、俳 句、短歌、押絵、編物クラブ、障害者、自主 の各作品展です。	高島平ふれあ い館  3935-1775
作品展	9/13～15  10:00～16:00	徳丸ふれあい 館  無 料	高齢者(60歳 以上)	サークル活動に参加しているみなさんの作品 を展示します。(陶芸・書道・墨絵などの各 作品)	徳丸ふれあい 館  3934-8627
作品展	9/12～14  9:00～17:00	中台ふれあい 館  無 料	高齢者(60歳 以上)	サークル活動などを行っているみなさんの作品 を展示します。(書道・絵画・ちぎり絵など の同好会及び個人の各作品)	中台ふれあい 館  3934-2940
芸能発表会	6/13  9:45～16:00	中台ふれあい 館  無 料	高齢者(60歳 以上)  60人	大広間の舞台を利用して、歌やダンスや舞踊 を練習している方々の成果を発表する場 です。	中台ふれあい 館  3934-2940
芸能発表会	9月中旬  10:00～16:30	高島平ふれあ い館  無 料	高齢者(60歳 以上) 障害者  65人	大広間の舞台を利用して、日頃の歌や踊りの 練習の成果を発表する場です。	高島平ふれあ い館  3935-1775
クラブ発表会	9月下旬  10:00～16:30	高島平ふれあ い館  無 料	高齢者(60歳 以上) 障害者	ダンス、フラダンス、民舞、詩吟、民謡カラ オケのクラブ活動をしている方々が、日頃の 練習の成果を発表する場です。	
クラブ発表会	9/12  10:00～15:30	中台ふれあい 館  無 料	高齢者(60歳 以上)  60組	民謡・民踊・詩吟・ダンス・謡曲などのクラ ブ活動している方々が、日頃の練習の成果を 発表する場です。	中台ふれあい 館  3934-2940
囲碁大会(第1回)	5月下旬  10:00～16:00	高島平ふれあ い館  無 料	高齢者(60歳 以上) 障害者  30人	日頃の練習の成果を發揮して頂く場です。な お、競技は、クラス別で行います。	高島平ふれあ い館  3935-1775
作品展	9/13～9/15  9:00～17:00	仲町ふれあい 館  無 料	高齢者(60歳 以上)	日頃の活動で創作した作品を展示します。書 道、絵画、手芸、ちぎり絵、生け花等を展 示します。	仲町ふれあい 館  3958-0163
演芸大会	9/15, 3/5 (全2回)  9:45～16:00	仲町ふれあい 館  無 料	高齢者(60歳 以上)  60組	ふれあい館の利用者が唄・踊り・ダンスなど 日頃の練習の成果を発表する場です。	仲町ふれあい 館  3958-0163

事業名	日時	会場・費用	対象・定員	内容	問合せ
第30回ふれあいステージ	7/27 10:00-(預)	区立文化会館 大ホール 1階20,000円	区内住・働で、15人 以上の団・クラブ・職 などのグループ	・発表時間10分以内 ・当日の入場料は、無料です。	明板橋区文化 ・国際交流財 団 3579-2222

## C 自然、環境

### (1) 天文

事業名	日時	会場・費用	対象・定員	内容	問合せ
天文教室	4/9, 5/14, 6/11, 7/9, 8/27, 9/10 19:00~	教育科学館 (観望会は区 立平和公園) 無 料	中学生以下は 保護者同伴 200人	プラネタリウムで星空解説の後、晴天のときは平和公園で天体の観察をします。	教育科学館  3559-6561
プラネタリウム 春番組	5/25まで 欠-観15:30 壇・演・観 13:30, 15:30 番・観み 11:00, 13:30, 15:30	教育科学館 観覧料 一般 300円 高校生以下 100円	200人	春番組「地平線を超えて～南十字の輝く空」	
プラネタリウム 夏番組	5/31～8/31 観覧19:00観 影あり (第3録録録)	教育科学館 観覧料 一般 300円 高校生以下 100円	200人	未 定	
プラネタリウム 秋番組	9/6～11/30 同上	教育科学館 観覧料 一般 300円 高校生以下 100円	200人	秋番組「宇宙ミステリーツアー」(仮題) 区民参加番組です。	
星空散歩	毎週土曜日 (第2第4を 除く) 11:00 ~	教育科学館 無 料	200人	その日の夜空を中心に、星座の探し方などを生解説します。	
特別投影	4/26, 5/24, 6/ 28, 7/26, 8/23 , 9/27(毎月第4土曜) 11:00-11:40	教育科学館 無 料	200人	天文や宇宙の話題を取り上げ、生解説する番組です。	

### (2) 緑化・園芸

事業名	日時	会場・費用	対象・定員	内容	問合せ
ハーブ講習会及び 教室	4/15～5/25の ハーブ展期間 中	熱帯環境植物 館 入館料と受講 料		料理・入浴などに使える「ハーブソルト」制作体験)や、キッチンハーブの寄せ植えなどの教室を開催します。	熱帯環境植物 館 5920-1131
さつきフェスティ バル	5/24 9:00～17:00 5/25 9:00～16:00	平和公園 無 料		J A東京あおは板橋地区早月会・園芸部会・区民のさつき愛好家による色とりどりのさつきを展示します。	赤塚支所産業 係 3938-5111



事業名	日時	会場・費用	対象・定員	内容	問合せ
さつきの手入れ教室	5/24 10:00～12:00 5/25 13:30～15:00	平和公園 教材費 700円	各40人	真っすぐな枝をらせん形に折り曲げ、大樹を思わせる樹形を作り出すさつきの曲付け。その具体的な方法と消毒・施肥などの栽培管理方法を実技指導します。	赤塚支所産業係 3938-5111
花の手入れ教室	5/24 13:30～15:00 5/25 10:30～12:00	平和公園 教材費 700円	各40人	草花を教材に、植替・施肥などの栽培管理方法を実技指導します。	
ハーブ展	4/15～5/25 9:00～17:00 入館16:30まで	熱帯環境植物館 入館料のみ		毎日のくらしに役立つハーブの利用法としてハーブティー、アロマテラピー、ハーブ薬膳などを取り上げ、健康と美容に役立つ方法を紹介します。	熱帯環境植物館
グリーンフェスタ	4/19 10:00～13:00	紅梅公園 (徳丸8-5) 無 料		区内の緑を豊かにするため、多彩なイベントを実施します。(緑化相談コーナー、緑化助成の受付、苗木の配布、模擬店ほか)	みどりと公園課 3579-2533
ニリンソウとその仲間たち展示会	4/6～4/13 7日は休み 9:00～16:30	赤塚植物園 無 料		ニリンソウをはじめとして、キンポウゲ科の仲間たちを集めた展示会です。	
サクラソウ展示会	4/19.20 9:00～16:30	赤塚植物園 無 料		かわいいサクラ形の花をつけるサクラソウの展示会です。	
写真展「四季いろいろ」	4/22～4/29 4/28は休み 9:00～16:30 観音15時まで	赤塚植物園 無 料		植物の写真展です。	赤塚植物園
クレマチス講習会	5/11 13:30～15:30	赤塚植物園 受講料 1,100円	32人	クレマチスの育て方、楽しみ方や管理方法についての実習です。 講師：星野実	3975-9127
自然風景写真展	5/13～5/18 9:00～16:30 (観音15時まで)	赤塚植物園 無 料		風景写真の展示会です。	
植物観察会	5/31, 6/29, 9/21 各1回 13:30～15:30	赤塚植物園 無 料		指導員といっしょに園内の植物を観察します。 講師：緑化教育指導員	
押し花展	6/6～8 9:00～16:30 (観音15時まで)	赤塚植物園 無 料		押し花の展示会です。	
ウチョウラン展示会	6/14.15 9:00～16:30	赤塚植物園 無 料		日本の小型野生蘭「ウチョウラン」の展示会です。	
初心者のための花の写真の撮り方教室	6/22 13:30～15:30	赤塚植物園 受講料 未定	20人	花の写真の撮り方を実習を中心にして学びます。 講師：田中 肇	

事業名	日時	会場・費用	対象・定員	内容	問合せ
富貴蘭展	7/3～7/6 9:00～16:30 (観覧15時まで)	赤塚植物園 無 料		富貴蘭の花の展示会です。	赤塚植物園 3975-9127
絵画展	7/16～7/20 9:00～16:30	赤塚植物園 無 料		主に植物の抽象画の展示会です。	
雪割草講習会	9/14 13:30～15:30	赤塚植物園 教材費 未定		雪割草の植え方、育て方や管理方法についての講習です。	
ニンソウ教室	9/27.28 各1回 13:30～14:30	赤塚植物園 受講料 未定	36人	区の花ニンソウを育ててみませんか。管理方法についても学びます。	
緑のガイドツアー	未定(初夏)	区内の自然 地や公園等 受講料 未定 保険料 70円		板橋の「みどり・みず」にふれ、理解を深めていただくために、専門家や区職員が荒川等の自然地や公園等を解説しながら歩きます。	みどりと公園課 3579-2533
写真講習会	6月中旬 午前中	熱帯環境植物 館 受講料(総) ・入館料		初心者向けに、植物写真の写し方の講習を行います。	熱帯環境植物 館 5920-1131
日本庭園の春 (生け花講習会)	5/17.18 10:00～12:00	水車公園茶室 徳水亭 教材費 1,300円	「生け花」による礼 拝で、2限各8名を越 えた場合は抽選を行 う	水車公園内の茶室「徳水亭」を使用し、生け花の展示と併せて「生け花講習会」を開きます。二日間で行いますが、土曜と日曜では流派が異なります。定員は各8名です。	みどりと公園課
日本庭園の春 (生け花展示)	5/17 10:00～16:00 5/18 10:00～15:30	水車公園茶室 徳水亭 抽選と抽選子を抽選され る方に限る		水車公園内茶室「徳水亭」の広間で、生け花の展示を行います。自由にご覧になれますが、ご希望の方は、1服百円にて、抹茶と和菓子を味わいながらお楽しみいただくこともできます。	3579-2533

### (3) 環 境

事業名	日時	会場・費用	対象・定員	内容	問合せ
自然回復ボラン ティア活動講座	年6回	300円	30人	都市の自然保全と回復を考え、活動をすすめる講座です。生きものの目でまち歩き、ビオトープのつくり方、管理、動植物調査などフィールドワークを交えたシリーズです。	環境保全課 3579-2598
実践 生ごみた い肥づくり講習	9月下旬頃を 予定 14:00～16:00	4会場で実施 予定 無 料	コンポスト容器(使 用予定)の取扱い に関する説明、生ご み肥料の取扱いの 説明	コンポスト容器を使った生ごみた い肥づくりに 関する講話及び実習。同時に、ダンボール 箱等を使ってベランダでできる生ごみた い肥づくりに関しても紹介します。	リサイクル推 進課 3579-2257
板橋エコロジ ー講座	5月、6月、 7月、9月	エコポリスセ ンター 保険料・交通 費 実費	成 人 30人	生活と地球環境問題とのつながりを実感し、 何から始めたら良いのかを考える講座です。	エコポリスセ ンター 5970-5001

事業名	日時	会場・費用	対象・定員	内 容	問合せ
かんきょうセミナー	6/8 14:00～16:00	エコポリスセンター 無 料	120人	環境問題をテーマにセミナーを開催します。	エコポリスセンター 5970-5001
かんきょう観察会	(年3回) 5月、7月、 2月	交通費実費負担と保険料	かんきょう観察員及び一般 60人	専門の指導員の説明により、植物や動物など自然環境の観察を行います。	
かんきょう観察	7月～8月	参加者の自宅 周辺  無 料	かんきょう観察員  200人	区内の動植物や身近な環境の現状を区民のみなさんにアンケート方式で回答いただき、区で結果をとりまとめ、環境情報として活用していきます。	
子供の自然遊び研修会	5月～11月	エコポリスセンター 無 料	保育士・大学生等	幼児・児童の自然遊びの指導方法を体験する。	
ごみの減量と堆肥作り研修会	5月～6月	エコポリスセンター 無 料	保育士・大学生等	ゴミの減量と堆肥づくりの実践。	
酸性雨調査	6月上旬～7月下旬 (調査)	参加者の自宅 周辺  無 料	測定場所を区内で行える方  100人	身近な雨の酸性度を調べて、大気の状態や環境のことを考えるための酸性雨測定セットをお送りします。報告していただいた測定結果は、集計して後日お知らせします。	
板橋環境会議	年10回程度の実行委員会開催	エコポリスセンター 無 料	シンポジウム  約 100人	区民・企業・行政が同じテーブルにつき、環境保全のための意見交換や行動計画づくり等をしていきシンポジウム等も開催します。	
環境リサイクルパネル展	6/2～9 9:00～17:00	区役所区民ホール 無 料		私たちの暮らしと環境・地球環境・低公害車の状況などをパネルにして展示し、環境問題を考えていただきます。	
環境月間特別展	6/8～22 (16日休館日) 9:00～17:00	エコポリスセンター 無 料		環境月間を記念して、環境を題材にした写真・パネル展等を行います。	
エコポリスセンターまつり	4/6  11:00～15:00	前野公園及びエコポリスセンター 無 料		環境パフォーマンス、環境クイズラリー、環境パネル展示を行うことにより、環境問題に関する意識の啓発を行います。	
ユーン指導者講習会	9/4～7  9:00～16:00	エコポリスセンター 昼料・昼飯 観費 8,000円		自然体験活動の指導者の資格を取得。	
酸性雨勉強会	7/31  10:00～15:00	エコポリスセンター環境実験室 無 料	小学生以上 1～2年生は保護者同伴 30人	酸性雨により自然環境や建物、生物等が被害を受けます。酸性雨はどうして降るのでしょうか？どうしたら酸性雨をなくせるのでしょうか。実験をしながら楽しく考えます。	
環境ミニ教室	1ヶ月以上前に要予約	エコポリスセンター  無 料	4人以上でお申し込みください  20人	毎日の暮らし方の環境マナーを楽しい実験やゲームを通して学ぶ教室です。	

事業名	日時	会場・費用	対象・定員	内容	問合せ
リサイクルワークショップ	火・土・日曜	エコポリスセンター	20人	リサイクル工作などの実践学習を通じて、環境にやさしく、資源を大切にするライフスタイルを学びます。	エコポリスセンター
エコポリス《はたる》夏祭り	8/9 13:00～	エコポリスセンター・その他 無料		ホタルをとおして環境問題を学びます。	5970-5001
ハイビジョン特別映画会		熱帯環境植物館 入館料 大人200円、小・中学生と65歳以上100円	80人	植物・魚・環境などの特別映画会を開催します。	熱帯環境植物館
消えゆく沖縄の自然と生き物たち～日本の亜熱帯・南西諸島の今～	5/27～6/29 9:00～17:00 入館料16:30まで	熱帯環境植物館 入館料のみ		沖縄の自然や環境への取り組みを紹介し、熱帯雨林の急速な減少による地球への環境問題を分かりやすく展示します。	5920-1131
神秘の国ミャンマー	9/9～11/9 9:00～17:00 入館料16:30まで	熱帯環境植物館 入館料のみ		ミャンマーの魅力的な文化遺産や豊かな自然、そこに暮らす人々の生活また様々な王朝の興亡と栄光盛衰から、その時々には栄光な民族によって育かれた、知られざる伝統文化の数々を紹介いたします。	

#### (4) 科学・昆虫

事業名	日時	会場・費用	対象・定員	内容	問合せ
はたるの夜間特別公開	6・7月(木) 19:30～21:30	板橋区ホタル飼育施設 無料		夏の風物詩であるホタルを鑑賞します。自然に敏感な昆虫であるホタルの生態を見学すると同時に環境について学習します。	エコポリスセンター
環境月間特別企画	6/15 14:00～16:00	エコポリスセンター 無料	120人	環境問題をテーマにトーク・ライブを開催します。	5970-5001
大アマゾン展	7/15～8/31 9:00～17:00 入館料16:30まで (金・土・日・祝、9:00～19:00) 入館料18:30まで	熱帯環境植物館 入館料のみ 小・中学生無料		世界最大の熱帯雨林に生息する様々な生き物の生体や剥製を展示します。	熱帯環境植物館 5920-1131
わくわくサイエンス	8/22～24 13:00～16:00	教育科学館1Fロビー 無料		ロビーに設置した、いくつかの実験コーナーで、ショー形式の科学実験の実演を行います。分かりやすくユニークな実験を、見ている方に参加していただきながら行います。	教育科学館 3559-6561

## D 健康と暮らし

### (1) からだと心の健康

事業名	日時	会場・費用	対象・定員	内容	問合せ
帝京大学医学部公開講座「家庭の医学」	4/26～3/13の土曜 (全10回) 15:00～16:30	帝京大学医学部附属病院 無料	400人	帝京大学医学部の医師が、病気の症状やその治療法・予防についてお話します。帝京大学医学部と区教育委員会の共催事業です。	生涯学習課 3579-2633

事業名	日時	会場・費用	対象・定員	内容	問合せ
日本大学医学部 公開講座 「おしくおと親の健康 を守ろう」	5/10～7/5の 土曜 (全9回) 14:00～16:00	日本大学医学 部 無 料	300人	日本大学医学部の医師が、それぞれの専門分 野を通して、「健康を守る」という観点でお 話をします。日本大学医学部と区教育委員会 の共催事業です。	生涯学習課 3579-2633
30代からのからだ 作り ～中年腹よりのカラダ 講座～(3回)	①5/10.17.24 ②7/6.13.20 9:00～12:00	志村健康福祉 センター 講師 90円 講師 1,110円	65歳未満の在 住・在勤の方 30人	元気で楽しく働きたいあなた。健康づくりは 自分の手で。運動はもちろん、食生活など生 活全般を見直してみませんか。	志村健康福祉 センター 3969-3836
腰痛・膝痛予防講 座	9月頃	志村健康福祉 センター 無 料	一般職職のため、希 少の症、講師 30人	加齢の為とあきらめず、痛みぬきの予防法と 日常生活上の注意点について講義と実技を行 います。	
ママの運動コース (成人講師コース)	5/8～7/24, 9/12～12/5 (週1回、全12回) 9:00～12:00	志村健康福祉 センター 講師・材料・講師 合計6,220円	65才未満の区 民 20人	健診後の健康づくりの為、積極的に運動、食 生活の改善をする実践講座です。	
ママの運動コース	9/1.4.11 9:00～11:30	講師 1,110円 講師 90円	65才未満 25人	健康美人を目指して楽しく運動体験しまし ょう。女性のからだミニ講座などで健康に磨き をかけましょう。	
親子健康運動コ ース～体を使った あそびの教室～	9/6～9/20の 土曜日 (全3回) 13:00～16:00	志村健康福祉 センター 講師 1,110円 講師 90円	4・5才児 親子 20組	子どもと遊んで親も健康づくりができる、か らだを使った遊びを紹介します。室内外の遊 びに加え、食事やおやつなどの栄養面のアド バイスも行います。お父さんも大歓迎です。	
快汗！運動コース	7/28～9/22の 月曜日 (全8回) 13:00～15:30	志村健康福祉 センター 講師 2,960円 講師 240円	65才未満の 医師に選ばれる 方 25人	生活習慣病予防の為に気軽に参加できる運動 コースです。おうちでできる運動種目を中心 にトレーニングしていきます。	
マイペース運動コ ース	5/6～7/8, 10/15-12/17 の曜日(全10回) 13:00～15:30	志村健康福祉 センター 講師 3,700円 講師 300円	医師から運動 を止められて いない方 20人	運動初心者の方も、体力にあまり自信のない 方も参加できる運動講座です。マイペースウ ォーキングやゆったりストレッチなどで体を 動かす楽しさを体験して下さい。	
ウォーキング教室	4/14～6/9の 曜日(5/5を除く) (全8回) 13:00～15:30	志村健康福祉 センター 講師 2,960円 講師 240円	医師に運動を 止められてい ない方 25人	ウォーキングを実践して健康づくりに役立 ててみませんか。健脚体力測定、歩く姿勢、歩 きに役立つ筋力トレーニング、ウォーキング を続けるコツなどの内容です。初心者から上 級者までご参加下さい。	
健康グレードアップ 教室	④4/25.30 1:30～3:30 5/8.15.23 10:00～12:00 ⑩10/30,11/6. 13.20.26 13:30～15:30	上板橋健康福 祉センター 無 料	30人	健康には食事や運動の良い習慣が大切です。 8ヶ月にわたり、実習を中心に学んでいきま す。楽しい企画が盛り沢山で、友達づくりも できます。	上板橋健康福 祉センター 3937-1041
健康いたばし塾 (高脂血症予防編)	6月～ (未 定)	板橋健康福祉 センター		自分の健康や生活習慣について、実習を中心 に学んでいきます。	板橋健康福祉 センター 3579-2333
気軽に参加できる 運動	①4/2～6/25 の水曜日 ②7/2～9/24 の水曜日 ③8/26 午・後	赤塚健康福祉 センター 保険料 360円	65歳以上で老 人保健法の基 本健康診査を 受けた方 箱・午・後各30人	今まで運動したことがない方、これから身体 を動かしてみたい方のための健康づくりのお 手伝いをします。簡単な体操や健康講座を行 います。	赤塚健康福祉 センター 3979-0511

事業名	日時	会場・費用	対象・定員	内容	問合せ
高島平ライフアップ教室（5回制）	5/30, 6/20, 7/25, 8/29, 9/26 9:30～11:30	高島平区民館 ホール 無 料	40人	自分の健康や生活習慣について学びます。月1回の体操、健康に関する講義などを行います。	高島平健康福祉センター 3938-8621
糖尿病予防教室	7月中旬～8月 (全4回)	赤塚健康福祉センター 無 料		糖尿病は、死に直結する病気ではありませんが、自覚症状がない為、放置し気づいた時には合併症（神経障害、網膜症、腎症）を引起していることもあります。皆で糖尿病を予防する生活習慣を考え身につけましょう。	赤塚健康福祉センター 3979-0511
生活習慣病予防教室（健康ササユキ1）	7月中旬～8月 (全2回)	志村健康福祉センター 無 料		糖尿病予備軍も含め、高血圧予防など生活習慣の改善ポイントを提案します。（専門医の講座、栄養講座、運動体験等）	
禁煙教室（3日制）	未定 (2コース)	志村健康福祉センター 無 料	禁煙を希望する区民 20人	今すぐに禁煙したい方の為の短期コースです。禁煙への意欲をたかめ禁煙にチャレンジしましょう。講演会の他、禁煙の効果測定（尿ニコチン、呼気CO濃度検査）再喫煙予防の具体的な方法を紹介いたします。	志村健康福祉センター
小児生活習慣病予防事業	全4回 午前・午後	志村健康福祉センター 無 料	親子で参加 ①お父(1-3班) ②お母(3班) ①20組②15組	よい生活習慣が健康の基本です。肥満予防の為の食事と運動について親子で見直します。効果も上がり、親子のきずなも深まります。	3969-3836
禁煙教室(2コース)	全7回 未 定	志村健康福祉センター 無 料	禁煙希望の区民 20人	煙草を止めたいあなた、禁煙対策を立て、一緒に禁煙しませんか。禁煙情報がきける講演会の他、尿ニコチン検査、呼気CO検査で、あなたの体の様子も知ることができます。	
転倒予防教室	4/3～6/19 ①火曜日コース ②木曜日コース 午前・午後	赤塚健康福祉センター 保険料 300円	65歳以上で健康 状態の維持に努 む方 各20人	自分の足で歩き続け、生き生きとした生活を送るための転倒骨折を予防する体操や健康講座の教室です。スタッフによる安全なサポートのもとで家でも出来る簡単な体操を覚えませんか。	赤塚健康福祉センター 3979-0511
ガン予防教室	7/23, 25, 28	文化会館小ホール	200人	免疫力を高めてガン予防。講義・食事・気功などを取り入れた教室です。	板橋健康福祉センター 3579-2333
アルコール相談「家族グループ」	毎月第2・4 木曜日 10:00～11:30	赤塚健康福祉センター 無 料		アルコール依存症や酒の問題でお困りの家族のためのグループミーティングです。	赤塚健康福祉センター 3979-0511
休養講座	6月	上板橋健康福祉センター 無 料	30人	上手な休養・睡眠の仕方ハラクゼーション等について学ぶ講座です。	上板橋健康福祉センター 3937-1041
高脂血症改善講座	7月	上板橋健康福祉センター 無 料	30人	高脂血症について学び、栄養・運動などの生活改善をはかりましょう。	上板橋健康福祉センター 3937-1041
免疫力を高める運動（がん予防）	7月	上板橋体育館 無 料	40人	免疫力を高めるための運動を学び、がん予防・がん再発予防をはかります。	上板橋健康福祉センター 3937-1041
痴呆予防講座	7月	板橋健康福祉センター 無 料	50人	痴呆にならないための日常の中での生活態度を学ぶ。	板橋健康福祉センター 3579-2333

事業名	日時	会場・費用	対象・定員	内 容	問合せ
心の健康づくり 「アルコール相談 ・友の会」	毎月第2・4 水曜  14:00～15:30	板橋健康福祉 センター  無 料	20人	アルコール依存でお困りの方・家族・関係機 関の職員を対象に、グループミーティングを 行います。	板橋健康福祉 センター  3579-2333
心の健康づくり 「デイケア」	毎週 月・水・金曜  午前・午後	赤塚健康福祉 センター  無 料	15人	心の病いで通院中の方々のためのリハビリプ ログラムです。グループ活動を通して、生活 体験を広げ、社会参加への自信をつけていき ます。	赤塚健康福祉 センター  3979-0511
心の健康づくり 「デイケア」	毎週火・水・ 金曜  午前・午後	板橋健康福祉 センター  無 料	15人	心の病いで通院中の方々のためのリハビリプ ログラムです。グループ活動を通して、生活 体験を広げ、社会参加への自信をつけていき ます。	板橋健康福祉 センター  3579-2333
心の健康づくり 「デイケア」	毎週月・水・ 金曜  午前・午後	志村健康福祉 センター  無 料	15人	心の病いで通院中の方々のためのリハビリプ ログラムです。グループ活動を通して、生活 体験を広げ、社会参加への自信をつけていき ます。	志村健康福祉 センター  3969-3836
心の健康づくり 「デイケア」	毎週月・木曜  午前・午後	上板橋健康福 祉センター  無 料	10人	心の病いで通院中の方々のためのリハビリプ ログラムです。グループ活動を通して、生活 体験を広げ、社会参加への自信をつけていき ます。	上板橋健康福 祉センター  3937-1041
転倒予防教室・ 板橋くらぶ	月1回程度  10:00～11:30	南板橋公園内 集会所 傷害保険料負 担あり	30人	家にとじこもりがちな方たちを対象に転倒予 防体操、レクレーション等を通して交流を図 ります。	板橋健康福祉 センター  3579-2333
ふれあい歯科相談	4/9, 6/4, 7/9, 8/6, 9/3  10:00～12:00	仲町ふれあい 館  無 料		歯やお口の健康維持のために歯科衛生士が個 別健康相談を行います。	板橋健康福祉 センター  3579-2333
ふれあい相談	4/10, 7/3, 9/11, 11/14, 1/9, 3/4 9:30～12:00	高島平ふれあ い館  無 料	ふれあい館利 用者	栄養士及び歯科衛生士による個別健康相談や 健康ミニ講座	高島平健康福 祉センター  3938-8621
ふれあい栄養小啣	5/7, 7/2, 9/15 11/5, 午 後	仲町ふれあい 館  無 料	仲町ふれあい 館利用者	生活習慣病を予防するためには、正しい食生 活の知識が必要です。栄養士による具体的な 集団指導、個別栄養相談を行います。	板橋健康福祉 センター  3579-2333
地域健康会議	各健康福祉セ ンターごとに 異なります。	各健康福祉セ ンター  無 料		「健康なまちづくり」を視野に入れた活動に 取り組んでいます。ウォーキングや講演会、 地域のおまつりへの参加など一緒に企画し、 活動しませんか？	各健康福祉セ ンター
男性の更年期（そ の心とからだ）	未定 (全2回)  午前・午後	志村健康福祉 センター  無 料		男性の心とからだの不調を乗り越えて、前向 きに生きるために、真の健康づくりを一緒に 考えてみませんか。家族の方も歓迎します。 専門医の講義と栄養実習と歯の講座を行いま す。	志村健康福祉 センター  3969-3836
ふれあい栄養相談	4/18, 6/13, 8/29, 10/24, 12/18, 2/13	中台ふれあい 館  無 料	中台ふれあい 館利用者	栄養士による個別栄養相談を行います。 予約制	上板橋健康福 祉センター  3937-1041

## (2) 料理と栄養

事業名	日時	会場・費用	対象・定員	内 容	問合せ
料理講座(第1回)	⑩10/9.16 全2回 ③3/4.11(②2回) 13:30～15:30	勤労福祉会館 会費 1,600円 材料 未定	区内在住・在勤の方 35人	和食のプロの工夫を取り入れて、仕事に追われる毎日の食卓をリフレッシュしてみませんか？ 区内割烹料理店のシェフが家庭で使う素材も本格的な逸品に变身させる工夫を伝授します	勤労福祉会館 3968-3265
健康クッキング教室	4/25,6月末 10月末,11月 12月初旬,3月 (年5回) 午前・午後	板橋健康福祉センター 無 料 11月 教材費 500円	約30人	各回とも健康と食生活、栄養に関する内容で、実践できる知識と技術を学びます。	板橋健康福祉センター 3579-2333
健康クッキング教室	5/28,7/3, 10/16,11/14, 1/30 年5回	赤塚健康福祉センター 教材費 500円	30人	各回とも健康と食生活・栄養に関する内容で、実践できる知識と技術を学びます。 健康づくりのために世代に応じた栄養指導と調理技術の向上のため調理の実習・実演をします。	赤塚健康福祉センター 3979-0511
健康クッキング教室	5/28,7/1, 9/30,11/20, 2/17	志村健康福祉センター 教材費 500円	30人	各回とも健康と食生活、栄養に関する内容で実践できる知識と技術を楽しく学びます。	志村健康福祉センター 3969-3836
健康クッキング教室	5/28,7/9, 9/17,10/23, 12/9 13:30～15:30	高島平健康福祉センター 無 料		各回とも健康と食生活、栄養に関する内容で実践できる知識と技術を学びます。	高島平健康福祉センター 3938-8621
栄養教室	5/29.30, 6/4.9 4 日制 10:00～12:00	板橋健康福祉センター 無 料	25人	健康を守るため、食事・運動・休養の面から考えると共に、家庭の食生活改善、健康づくりの一助とするため、講座と実演・試食をします。	板橋健康福祉センター 3579-2333

## (3) 消費生活

事業名	日時	会場・費用	対象・定員	内 容	問合せ
消費生活講座	4・7・9 月 各月2回	消費者センター 無 料		区民のみなさんの生活が、豊かで質の高いものとなるために、また自立した消費者を育てるために、くらしに関するさまざまなテーマで講座を開催します。	消費者センター
くらしの勉強室	6月	消費者センター 無 料		講義と簡単な実験を行う2日間の講座です。くらしを取りまくさまざまな問題を「科学的な目」で見つめ直します。	3579-2266
消費生活展	5/17.18.22 .23 (全4回) 10:00～16:00	4E-西台店 板橋サティ・ 区役所1階区 民ホール 無 料		区内の消費者団体・グループが、日頃の活動や研究の成果を発表することにより、みなさんの消費者問題への意識啓発を図ることを目的として開催します。	消費者センター
講師派遣講座 (35ページ参照)	10:00～20:00 (祝日・年終調整)	無 料 消費生活センター 協賛団体 協賛団体	区内在住・在学 の 個人・グループ 20人以上	衣・食・住などの日常生活に関する消費者問題について、団体・グループが希望するテーマに合った講師をさがして派遣します。	3579-2266



事業名	日時	会場・費用	対象・定員	内容	問合せ
リフォーム講座	6・7・8・9月の 各月2回  10:00～15:00	消費者セク- 勉強室  無 料		利用しなくなった衣類に手を加えることによ って新たなものを生み出すというリサイクル の発想と具体的な技術を学ぶとともに繊維の 知識などを学びます。	消費者センタ ー  3579-2266

#### (4) 防 災

事業名	日時	会場・費用	対象・定員	内容	問合せ
わか家の耐震診断 相談会	9/1  9:30～16:00	区役所1階区 民ホール  無 料		木造住宅に、どの程度の耐震性があるか、お およその目安がつけられる診断法と、建築物 の耐震診断経費助成制度をご紹介する相談会 です。このほか、おとしより世帯等につい ては、いつでも無料で診断のお手伝いをします。	建築指導課  3579-2579
防災用品展示会	9/9～10  9:00～16:00	区役所1階区 民ホール等  無 料		災害時用の各種防災用品を展示し、あつ旋し ます。	防災課  3579-2151

### E 出産、子育て

#### (1) 母親学級など

事業名	日時	会場・費用	対象・定員	内容	問合せ
母親学級	8・1月を除 く毎週水曜 (全4回年10 学級) 13:30～16:00	板橋健康福祉 センター  無 料	妊婦及びその 家族  25人	丈夫な赤ちゃんを産み、育てるために講義と 実習をします。また、妊婦さん同志の交流を はかります。お父さんになられる方の参加を お待ちしております。	板橋健康福祉 センター  3579-2333
母親学級	奇数月の木曜 及び金曜 年間6学級 午 後	上板橋健康福 祉センター  無 料	妊婦及びその 家族  20人	新しい生命の健やかな成長を願って妊娠・出 産・育児の知識について、お話や実習を行っ ています。お父さんになられる方の参加も お待ちしております。1学級4回制です。	上板橋健康福 祉センター  3937-1041
母親学級	4・8・1月を除 く(全4回・ 年9学級)  13:00～16:00	赤塚健康福祉 センター  無 料	原則として初 産の方  25人	妊娠中を不安なく過ごすため、また丈夫な赤 ちゃんを出産するために講義と実習を行います 。最終日には赤ちゃんの育て方や沐浴実習 がありますので、ご夫婦での参加をお待ちし ています。	赤塚健康福祉 センター  3979-0511
母親学級	5月、8月、1月を除 く、原則毎週火曜 (全4回、年9学級) 13:00～16:00	志村健康福祉 センター  無 料	妊婦及びその 家族  25人	妊娠期、産褥期及び新生児から乳幼児期ま での保育について講演・実習を行います。	志村健康福祉 センター  3969-3836
母親学級	7、8、11、2月を除 く・月曜日 (月4日制) 年間8学級 13:30～16:00 ※月に1回はクラスがあ ります。見送して下さい。	高島平健康福 祉センター  無 料	妊婦及びその 家族  20人	妊娠中の体の変化、栄養、歯科衛生、お産 の準備と経過、赤ちゃんの保育などについて講 義と実習と交流会を行います。	高島平健康福 祉センター  3938-8621

事業名	日時	会場・費用	対象・定員	内 容	問合せ
両親学級	8月予定	板橋健康福祉センター 無 料	新しく父親・母親になる人 20人	新しく父親・母親となる人を対象に沐浴、子育て、父親の役割等を学習する。	上板橋健康福祉センター 3579-2333
両親学級	8月頃予定 (年1回) 13:00～16:00	赤塚健康福祉センター 無 料	新しく父親・母親になる人 (予約制)	新しく父親・母親となる人を対象に、赤ちゃんの沐浴実習や、育児の話、産前・産後の制度の話、現役の子育て体験談等を行います。 (内容は一部変更の可能性があります)	赤塚健康福祉センター 3979-0511
両親学級	7月	上板橋健康福祉センター 無 料	新しく父親・母親になる人 10組20人	これからパパ・ママになる方のために、おふろの入れ方や育児・栄養などについて学習します。	上板橋健康福祉センター 3937-1041
両親学級	5/26, 8/25, 1/29 (予定) 12:30～16:00	志村健康福祉センター 無 料	新しく父親・母親となる人 15組30人	新しく父親・母親となる人を対象として、妊娠・出産・子育てについての説明と沐浴などの実習を行います。	志村健康福祉センター 3969-3836
両親学級	6/5, 8/27, 11/26, 2/19 13:30～16:00	高島平健康福祉センター 無 料	妊婦とその配偶者 15組30人	沐浴実習・育児の話を通じて妊娠中・産後の生活のしかた等父親の役割を学習します。	高島平健康福祉センター 3938-8621
子育て講座	未定 (年1回)	赤塚健康福祉センター 無 料	乳幼児にかかわりのある中高年の方	中高年世代を対象に、妊娠・出産及び育児等の知識や考え方や時代にあった子育ての方法を学びます。	赤塚健康福祉センター 3979-0511
子育て講座	未定	志村健康福祉センター講堂 無 料	子育てにかかわりのある中高年の方 30名	子育てに係わる中高年世代を対象に妊娠・出産及び児童等の知識や考え方や、現状にあった子育ての方法を習得する。	志村健康福祉センター 3969-3836
子育て講座	未定	上板橋健康福祉センター 無 料	乳幼児にかかわりのある中高年の方	これから若い両親の子育てを支援していくために、中高年の方に子育てに対する考え方や方法を伝え、習得してもらいます。	上板橋健康福祉センター 3937-1041
子育て講座	未定	板橋健康福祉センター 無 料	乳幼児にかかわりのある中高年の方 25名	これから若い母親や父親の子育てを支援していく予定の(または現在すでにしている)中高年の方へ、時代とともに変化している子育てに対する考え方や方法を伝え、また、習得してもらうことを目的としています。	板橋健康福祉センター 3579-2333
子育て講座	未定	高島平健康福祉センター 無 料	子育てに関わりある中高年の方	これから若い両親の子育てを支援していくために、中高年の方に子育てに対する考え方や方法を伝え、習得してもらいます。	高島平健康福祉センター 3938-8620
妊婦栄養学級	8月1月を除く毎月第3水曜 13:30～14:30	板橋健康福祉センター 無 料	妊 婦 及びその家族 25人	妊娠時、特に注意したいことを中心に、手軽にでき、バランスのよい食事を実演し、試食もします。	板橋健康福祉センター 3579-2333
妊婦栄養学級	4/22, 6/24, 7/15, 9/9, 10/28, 11/18, 12/16, 2/21, 3/16 13:00～16:00	志村健康福祉センター 無 料	妊 婦 30人	妊娠中の栄養のとり方、バランスの良い食事について調理実演と講習を行います。	志村健康福祉センター 3969-3836

事業名	日時	会場・費用	対象・定員	内 容	問合せ
妊婦栄養学級	5/16, 7/11, 9/12, 11/14, 1/16, 3/12 14:30～16:00	上板橋健康福 祉センター 無 料	妊 婦 20人	妊娠時、特に注意したいことを中心に手軽に できて、バランスのよい食事を実践し、試食 もします。	上板橋健康福 祉センター 3937-1041
妊婦栄養学級	5/19, 6/16, 7/ 14, 9/8, 10/20 11/17, 12/8, 2/9, 3/8	赤塚健康福祉 センター 無 料	妊 婦	妊娠中の栄養の取り方、特に貧血、妊娠中毒 症の予防を目的として、調理実践し、試食を します。	赤塚健康福祉 センター 3979-0511
妊婦栄養学級	4/21, 5/26, 7/3, 9/22, 10/27, 12/15, 2/2, 3/15 14:00～16:00	高島平健康福 祉センター 無 料	妊 婦 20人	妊娠中の栄養のとおり方、特に貧血、妊娠中毒 症の予防を中心に調理実践と講習をいま す。年8回	高島平健康福 祉センター 3938-8621
ママの健康講座	6/20, 23.25 3日制 10:00～12:00	板橋健康福祉 センター 無 料	0～1歳児を 持つ母親	乳児のホームケア、アレルギー相談、事故防 止とあそび、乳幼児の食事などの講座です。	板橋健康福祉 センター 3579-2333

## (2) 育児・子育て

事業名	日時	会場・費用	対象・定員	内 容	問合せ
育児学級	4/9, 5/7, 6/11 7/9, 8/6, 9/10 10/8, 11/12, 1 2/10, 1/28, 3/10 10:00～12:00	板橋健康福祉 センター 無 料	乳児を持つ親	乳児期の発達段階に合わせた育児のポイント ・栄養等について講義をします。 また、離乳食の進め方、調理方法等について の実演と試食をします。	板橋健康福祉 センター 3579-2333
育児学級	4/9, 5/7, 6/4 7/2, 9/3, 10/1 11/5, 12/3, 1/7, 3/3 10:30～12:00	上板橋健康福 祉センター 無 料	乳児を持つ母 親	乳児期の発達段階に合わせた離乳食のすすめ 方、手軽にできる作り方について実践し、試 食をします。	上板橋健康福 祉センター 3937-1041
育児学級	4/16, 5/14, 6/11, 7/16, 9/3, 10/15, 11/12, 12/10, 2/4, 3/10 10:15～12:00	赤塚健康福祉 センター 無 料	乳児を持つ母 親	乳児期の発達段階に合わせた離乳食の進め 方、調理方法等について実践と実習をし、試 食をします。	赤塚健康福祉 センター 3979-0511
育児学級	4/16, 5/14, 6/11, 7/9, 9/10, 10/8, 11/5, 12/3, 1/21, 3/17 9:45～12:00	志村健康福祉 センター 無 料	乳児を持つ母 親 28人	バランスのとれた離乳食のすすめ方、調理実 演と試食、乳児期の発育・疾病等について講 義をいたします。	志村健康福祉 センター 3969-3836
育児学級	4/11, 5/9, 6/13, 7/18, 9/19, 10/10, 11/7, 12/19, 2/13, 3/5 10:00～11:30	高島平健康福 祉センター 無 料	乳児を持つ親 25人	乳児の各発達段階に合わせた栄養上の留意点 と離乳食の進め方、調理方法について具体的 に指導します。年10回 事故予防、病気のときの対処法(発熱時など )子育て支援メッセージ	高島平健康福 祉センター 3938-8621

事業名	日時	会場・費用	対象・定員	内容	問合せ
子育て講座	全4回 ×5地域 午前	区立集会施設 無料	0～3歳児を 持つ親 30人	乳幼児を持つ親どうしの仲間づくりと、子育てにかかわる様々なことを学びあうことを目的に開講しています。	女性青少年課 3579-2488
ツインキッズクラブ(双児の会)	5/23, 6/20, 7/25, 8/29, 9/19, 10/24, 11/28, 12/12, 2/20, 3/19 10:00～11:30	志村健康福祉 センター 無料	双児、多胎児 をもつ親と出 産予定の方	双児の子育ての大変さ・楽しさをお母様同志の交流を通してお互い分かち合える会です。子育て中のお母様だけでなく、これから出産予定の方、先輩ママも御参加頂きます。皆さんと一緒に楽しい会を作っていきます。	志村健康福祉 センター 3969-3836
育児援助者養成講習会	5/14, 20, 23, 28, 30,	産文ホール 謝費 2,000円	20～65歳の方	子どもを短時間預かるファミリー・ホト・セク事業の援助会員になるための講習会です。子どもの発育、事故防止など一時的な保育サービスを行う上で必要なことを勉強します。	児童課 子ども家庭支 援センター 3969-1152
育児相談	4/23, 5/21, 6/18, 7/23, 8/20, 9/17	赤塚健康福祉 センター 無料	乳幼児を持つ 親及びその家 族	身体測定や保健婦・栄養士による育児・栄養の相談及び乳幼児の歯についての相談を歯科衛生士により行います。又、区立保育園の保育士による手遊びタイムも設けています。	赤塚健康福祉 センター 3979-0511
ママのお話ほっと タイム～幼児編～	6/10 10:00～11:30	赤塚健康福祉 センター 無料	2才の幼児の いる保護者 25人	「やだやだ」がでる2才の生活習慣の自立としつけについて、話を聞いたり話し合います。そこから子育てでヒントをみつけませんか。	赤塚健康福祉 センター 3979-0511
ママのお話ほっと タイム～乳児編～	6/2 13:30～15:30	赤塚健康福祉 センター 無料	乳児をもつ保 護者 25人	赤ちゃんが生まれて変化した生活や家族関係・子育てでの気になることについて、話を聞いたり話し合います。たくさんしゃべってスッキリしましょう。	赤塚健康福祉 センター 3979-0511
ママの子育てすこ やか講座	6月末～7月 (全2回)	赤塚健康福祉 センター 無料	5・6ヶ月の 乳児をもつ保 護者 30人	子供の喘息・アレルギーについての基礎的な知識を得るための講座です。	赤塚健康福祉 センター 3979-0511

## F 福祉

事業名	日時	会場・費用	対象・定員	内容	問合せ
手話講習会 (入門コース)	4/12～1年間 毎週火曜 9:45～11:45 18:30～20:30	障害者福祉セ ンター・産文 ホール 他 テキスト代	高校生以上 昼1コース・ 夜2コース各 55人	聴覚障害者との交流と、相互の理解を深めるため、手話講習会を開催します。募集は年1回、毎年1月ごろの広報に掲載します。	障害者福祉課 3579-2362
板橋区ホームヘル パー養成研修 (3級課程)	未定	未定	未定	これからホームヘルパーをめざす人のための入門研修で、活動するうえで必要とされる基本的な知識や技能を学びます。(計50時間)	
体験講座	定例 朝第2土曜日 10:00～12:00 朝第4日曜日 13:30～15:30	おとしより保 健福祉セク ター 無料	小学校5年生 以上	福祉用具の試用体験や高齢者擬似体験等を通して、高齢者の理解を深めます。定例の他、随時団体向けに行います(事前にご相談下さい)。夏休み親子講座も行います。	おとしより保 健福祉セク ター 5970-1120
介護基礎講座	未定	おとしより保 健福祉セク ター 無料	5コース 各10人	基礎的な介護の知識、介護方法を広く知っていただくための講座です。4日間の講座で、基礎的な介護方法を学びます。	

事業名	日時	会場・費用	対象・定員	内 容	問合せ
広場あすなる	4/27～3/中旬 (全18回)	大原社会教育 会館 他 材料費・交通 費等実費	知的障害のある方 (40人、15-39才) も15以上の方 (計55人)	知的障害のある方の生活に即した学習機会の 提供をすると共に、障害の有無にかかわらず クラブ活動や料理、野外活動、レクリエーション等 を行い、互いに教え学ぶ関係を築くとともに、	大原社会教育 会館 3969-0401
聴覚障害者のための 教養講座	未定 (全5回)  13:00～15:00	大原社会教育 会館  無 料	聴覚障害者及び 聴覚障害者と 相互に学び 合う方・50人	聴覚障害の方に、日常生活に必要な知識を幅 広く学習していただく機会を提供するもので す。障害のない方でも関心のある方はご参加 ください。	大原社会教育 会館 3969-0401

## G ボランティア

事業名	日時	会場・費用	対象・定員	内 容	問合せ
いたばしボランテ ィア・フェス2003	6/14～6/15  10:00～18:00	いたばしボラ ンティア・N P Oホール  無 料		「キックケをきずなへ 小さな一歩を大きな 一歩に」をテーマに開催するボランティア・ NPO活動への「理解」と「参加」に向けた イベント。2001年のボランティア国際年を記 念して開催、今回で3回目。	総務課  3579-2058
共催公開講座 「NPO設立後の 経営はどうあるべ きか」	5/17.24.31. 6/7 (全4回)  13:30～15:00	淑徳ホール  受講料 2,000円		NPOの先進事例であるアメリカやイギリス の事例や、NPO法人設立後の日々の運営と 将来をすえた経営について学びます。淑徳大 学、板橋区社会福祉協議会と板橋区の共催に よる「共催公開講座」です。	総務課  3579-2058
木曜ボランティア	毎週木曜日	大原社会教育 会館  無 料		地域の身近な話題をテーマにとりあげて、参 加者と相互に話し合い、ボランティア学習の きっかけづくりを提供する。各週テーマは、 まちづくり・福祉・環境・子育て・教育の分 野となっている。	大原社会教育 会館  3969-0401

## H 語学、国際交流

事業名	日時	会場・費用	対象・定員	内 容	問合せ
初級日本語教室 (午前コース)	15年4/10～ 16年3/18 週2回水・木 10:00～12:00	産文ホール (10階652) 受講 8,000円 テキスト代 700円	20人	区内の日本語のわからない外国人を対象に、 初級の日本語を教えます。	(株)板橋区文化・ 国際交流財 団交流課
初級日本語教室 (夜間コース)	15年4/8～ 16年3/19 週2回火・金 18:30～20:30	産文ホール (10階652) 受講 8,000円 テキスト代 700円	20人	区内の日本語のわからない外国人を対象に、 初級の日本語を教えます。	
初級日本語教室 (午前コース)	15年4/12～ 16年3/17 週2回水・土 10:00～12:00	産文ホール (10階652) 受講 8,000円 テキスト代 700円	20人	区内の日本語のわからない外国人を対象に、 初級の日本語を教えます。	
初級外国語講座 (地域で使える中国語)	9月頃 (計10回)	未定  受講料 5,000	過去に同講座 を受講した方 除く 20人	商店街などで、外国人の方と日常的に接する 方を対象とした講座です。すぐに役立つ実践 的な中国語会話の基礎を学んでみませんか。	3579-2015
国際理解教育講座	8月頃	未定	小学校教員や 教育人材バン ク登録者等区 民	小学校の教員の方や教育人材バンク登録者 の方等を対象に、国際理解教育の進め方につ いて学びます。	

事業名	日時	会場・費用	対象・定員	内 容	問合せ
初級外国語講座 (聴き取れる話)	7月頃～ 8月頃  (全10回)	未定  受講料 5,000円	区民	商店街などで、外国人の方と日常的に接する方を対象とした講座です。すぐに使える実践的な英会話の基礎を学んでみませんか。	④板橋区文化・国際交流財団交流課  3579-2015
ホームステイ・ホームビジット	4/1～3/31	無 料		ホームステイ・ホームビジットを希望する外国人を、受入を希望する区民の日本人家庭に紹介します。	

## 1 スポーツ・レクリエーション

### (1) 球 技

事業名	日時	会場・費用	対象・定員	内 容	問合せ
テニス教室(硬式庭球)	①5/20.22.27 9/30.10/2.7  18:30～20:30	①加賀庭球場 ②小豆沢球場 料 4,000円 65歳以上2,000円	初心者  各30人	初心者を対象としています。硬式テニスの正しい技術とルール、マナーを習得できます。	体育課  3579-2652
ソフトテニス教室(軟式庭球)	5/10.17.24  14:00～16:00	東板橋庭球場 料 4,000円 小・中学生、65歳以上 2,000円	小学生以上の初心者・観者 30人	初心者・初級者を対象とし、軟式テニスの正しい技術とルール、マナーを習得できます。	
バドミントン教室	9/11.18.25  18:30～20:30	東板橋 料 2,600円 小・中学生、65歳以上 1,300円	初心者 30人	初心者の方を対象に、バドミントンの正しい技術とルール、マナーを習得できます。	
家庭婦人初心者卓球講習会	6/18.20.24. 26  9:30～11:30	小豆沢・上板橋体育館 受講料 2,100円	女性のみ 20人	どこのチーム・クラブにも所属していない方を対象に、初心者講習会を実施します。	
家庭婦人卓球大会	春季大会 5/15.29	上板橋体育館 ほか  1チーム1,700円	家庭婦人チーム	日頃、運動する機会の少ない家庭婦人のスポーツの場として実施しています。	
家庭婦人バレーボール大会(ゴムボール)	春季大会 5/14.23	小豆沢体育館  1チーム1,700円	家庭婦人チーム	日頃、運動する機会の少ない家庭婦人のスポーツの場として実施しています。	
クロッケーゴルフ大会	5月中旬  10:00～12:00	高島平ふれあい館  無 料	障 害 者 30人	身体障害者の方のレクリエーションとリハビリを兼ねて実施します。	高島平ふれあい館
バンパー大会	6月下旬  10:00～16:00	高島平ふれあい館  無 料	高齢者(60歳以上) 障害者 40人	トーナメント戦を行います。日頃の練習の成果を存分に発揮して下さい。	3935-1775

(2) 水 泳

事業名	日時	会場・費用	対象・定員	内 容	問合せ
水泳教室 社会人教室	A 5/29-7/17の 毎週木曜 B 5/20-7/15の 毎週火曜 C 9/5-10/31の 毎週金曜 9/19日曜 18:30~20:00 D 9/3-10/22 毎週水曜 いずれも 全8回 A・B・D 19:00~20:30	A 赤塚体育館 B 東板橋体育館 C 高島平温水プール D 上板橋体育館 費 3,200円 (料別) 雑 雑 1回毎 440円	18歳以上の方 A・B・C・D ともに 100人	まったく泳げない方から、さらに上達したい方を対象とした教室です。水泳の楽しさを知り、日頃のストレスや運動不足を解消しましょう。	A 赤塚体育館 3938-1966 B 東板橋体育館 3579-2626 C 高島平温水プール 3932-5348 D 上板橋体育館 5399-6501
水泳教室 女性教室	A 5/27-7/15の 毎週火曜 B 5/29-7/17の 毎週木曜 C 9/3-10/29の 毎週火曜 9/17日曜 10:30~12:30 D 9/5-10/24 毎週金曜 いずれも 全8回 A・B・D 10:00~12:00	A 赤塚体育館 B 東板橋体育館 C 高島平温水プール D 上板橋体育館 費 3,200円 (料別) 雑 雑 1回毎 440円	18歳以上の女性の方 A・B・C・D ともに 100人	まったく泳げない方から、さらに上達したい方を対象とした教室です。水に慣れることからはじめ、水泳の楽しさを知り、日頃のストレスや運動不足を解消しましょう。	A 赤塚体育館 3938-1966 B 東板橋体育館 3579-2626 C 高島平温水プール 3932-5348 D 上板橋体育館 5399-6501
アクアビクス教室	A 9/2-11/4の 毎週火曜9/16, 9/23日曜 B 9/4-10/23の 毎週木曜 C 5/30-7/18の 毎週金曜 18:30~20:30 D 5/30-7/18 毎週金曜 いずれも 全8回 A・B・D 12:00~13:30	A 赤塚体育館 B 東板橋体育館 C 高島平温水プール D 上板橋体育館 費 2,500円 (料別) 雑 雑 1回毎 440円	高校生相当以上の方 A・B・C・D ともに 80人	楽しく行うことを重要視し、音楽に合わせて水中運動します。水中のため、関節に負担をかけずに持久力や筋力アップがはかれ、シェイプアップにも効果的です。	A 赤塚体育館 3938-1966 B 東板橋体育館 3579-2626 C 高島平温水プール 3932-5348 D 上板橋体育館 5399-6501
障害児・者水泳教室	5/7~6/25の 水曜日 (全8回) 18:30~20:30	上板橋体育館 受講料 大人 4,700円 小・中・生 2,300円 (料別)	身体障害者手帳、または愛の手帳をお持ちの小中学生以上65才未満の方。	身体障害者手帳、または愛の手帳所持している小学生以上の方が水に慣れ、泳ぐことの楽しさを知り、また、付き添いの方も指導法を覚える水泳教室を開催します。	障害者福祉センター 3550-3401

## (3) 弓 道

事業名	日時	会場・費用	対象・定員	内 容	問合せ
初心者弓道教室	A 6/3～19の火 ・木曜全6回 10:00～12:00 B 6/7～25の水 ・土曜全6回 18:00～20:00	A・Bとも 小豆沢体育館 弓道場 総費用1回 申込 90円 継続 280円 継続料4,000円 申込 2,000円	中学生以上 30人	初心者を対象とした教室です。技術・礼法等の基本を安全に指導します。午前の教室は、板橋区弓道連盟との共催事業です。	A・Bとも 小豆沢体育館 3969-4166

## (4) その他

事業名	日時	会場・費用	対象・定員	内 容	問合せ
初心者アーチェリー教室	5/11～6/1の 日曜  (全4回) 10:00～12:00	区立洋弓場 総費用1回 申込 90円 継続 280円 継続料2,600円 申込 1,300円	中学生以上 30人	指導員が基本から教える初心者のための教室です。	小豆沢体育館  3969-4166
ローラースケート教室	8/9, 10, 16 (全3回)  8:00～10:00	成増北第一公園 総料 1,500円 小・中・高、65歳以上 750円	小学生以上 50人	ローラースケートの正しい技術を取得するとともに、体力づくりを目的とします。	体育課
スケート教室	8月5・6・7   9:45～11:45	シズンアイ スケートリンク 総料 1,800円 小・中・高、65歳以上 900円 総リンク費用あり	小学生以上 100人	アイススケートの正しい技術とマナーを習得します。	3579-2652
ヒップホップ教室	9/9, 30, 10/7, 14, 28, 11/4  (全6回)	勤劳福祉会館  受講料 4,200円	区内在住・在 動の方 30人	リズムやアクセントを意識しながら楽しく踊るヒップホップは1970年代後半のアメリカの若者達を中心とした文化から生まれたダンスです。日頃のストレス・運動不足を体を動かす楽しさで解消しましょう。	勤劳福祉会館  3968-3265
いたばしハイキング教室	6月14日	関東周辺(現地集合) 未定 総料 450円 小・中・高、65歳以上 220円	30人	今後継続してハイキングを行いたいと思っている方が、ハイキングの実践を学ぶ初心者向けの教室です。	体 育 課
ハゼ釣教室	9月予定	荒川河川敷  総料 1,300円 小・中・高、65歳以上 650円	小学生以上 50人	手軽にできるハゼ釣りに友達同士や家族で参加してみませんか。	3579-2652
ウォークラリー大会	5/11	成増・赤塚 周辺 参加費 200円	区内在住・在 動の方 100組	道の分岐点を示したコマ地図に従って歩きながら、途中でゲームをしたり、クイズに答えながらゴールを目指します。	



事業名	日時	会場・費用	対象・定員	内 容	問合せ
障害者スポーツ大会	9/27 予備日9/28  10:00～15:00	小豆沢公園野球場  無 料		日頃スポーツに親しむ機会の少ない障害者の方と障害のない方が、ともにスポーツを楽しみ、お互いの理解を深めあうために毎年開催しています。ぜひ、お越しください。	障害者福祉課  3579-2362
中国智能気功教室	5/8～6/19 木曜 (全7回) 18:30～20:30	勤労福祉会館  4,900円	区内在住・在勤の方  40人	初心者の方を対象に中国気功を学ぶ講座です。日頃のストレス、運動不足解消に受講してみませんか。	勤労福祉会館  3968-3265
アドベンチャー講座	5月～9月 (全6回予定)  宿泊	関東・甲信越 旅行・観光・その他 費		植村直己ゆかりの講師などを招き、山歩きの基本や自然を題材にした写真の撮り方などを学びます。大自然に一步踏み出し、人と自然、真の豊かさとは何かを考えていきます。	
植村直己・たった一人の冒険 -セルフタイマーでとらえた 瞬間の瞬間-	6/22まで開催中 10:00～18:00 ※最終日は17:30まで	植村冒険館  無 料		板橋で暮らし、この地から数々の冒険へと出発していった冒険家・植村直己。彼が成し遂げた冒険を、自身がセルフタイマーで撮影した貴重な写真で紹介します。	⑧植村記念財団・植村冒険館  3969-7421
企画展「五大陸最高峰に立つ」(Ⅱ)	7/5～9/23  10:00～18:00 ※最終日は17:30まで	植村冒険館  無 料		植村直己が達成した五大陸最高峰登頂の記録を紹介します。	
夏のミュージアム スタディ ― 地球 たんけんパスポート	7/20～8/31  10:00～18:00	植村冒険館  無 料		植村冒険館をたんけんしながら、地球の不思議を探ってみよう。期間中に来館した小学生先着1000名に「地球たんけんパスポート」を発行。パスポートには地球の不思議を解説した「ふしぎ読本」やたんけんを証明する「入館証明書」などがあります。	

## J 映画会

### (1) 子ども向け

会 場	日 時	問合せ
中央図書館	毎月第1土曜日 10:00～・14:00～	3967-5261
赤塚図書館	毎月第2土曜日14:00～	3939-5281
蓮根図書館	毎月第2土曜日10:00～	3965-7351
氷川図書館	毎月第2土曜日14:00～	3961-9981
高島平図書館	毎月第2・5土曜日14:00～	3939-6565
東板橋図書館	朝第1土曜日14:00～ 8月のみ第5	3579-2666
小茂根図書館	毎月第2土曜日14:00～	3554-8801
西台図書館	毎月第2土曜日14:00～	5399-1191
志村図書館	朝第1土曜日(11:00・湖上)14:00～	5994-3021
成増図書館	毎月第1土曜日14:00～	3977-6078

### (2) 一般向け

会 場	日 時	問合せ
中央図書館	毎月第3土曜日 10:00～・14:00～	3967-5261
	第5土曜日(8月のみ) 10:00～・14:00～	
赤塚図書館	毎月第4土曜日 14:00～ 第5土曜日(8月のみ) 14:00～	3939-5281
蓮根図書館	毎月第2土曜日 14:00～	3965-7351
氷川図書館	毎月第4土曜日 14:00～ 第5土曜日(11月のみ) 14:00～	3961-9981
高島平図書館	毎月第3土曜日 14:00～ 第5土曜日 14:00～	3939-6565
東板橋図書館	毎月第3土曜日 14:00～	3579-2666
小茂根図書館	毎月第4土曜日 14:00～ 第5土曜日(11月のみ) 14:00～	3554-8801
西台図書館	毎月第4土曜日 14:00～ 第5土曜日(11月のみ) 14:00～	5399-1191
志村図書館	毎月第3土曜日 14:00～ 第5土曜日(8月のみ) 14:00～	5994-3021
成増図書館	毎月第3土曜日 14:00～ 第5土曜日(11月のみ) 14:00～	3977-6078
教育科学館	原則第2・第4土曜日14:00～	3559-6561

## 講師派遣講座

消費生活の問題を勉強したい団体へ講師を派遣します。

毎日の暮らしのなかで、知りたいこと、確かめてみたいこと、学びたいことはありませんか。消費者センターでは、皆さんのところに講師を派遣する「講師派遣講座」を行っています。

たとえば、悪質商法の被害にあわないために、食品の表示や安全性、子どもの食生活、金融商品や生命保険の基礎知識など消費生活に関連したテーマで実施しています。町内会や老人クラブ、PTAやご近所の仲よしグループの学習会などにご利用ください。

◆講師の謝礼 消費者センターが負担します。ただし、資料の印刷費や実験・実習で使う材料代等は皆さんの負担となります。

◆講習日・時間 午前10時から午後8時までの2時間程度。（祝日・年末年始を除く）

お申し込みできる方 区内在住・在勤・在学の方で参加予定人数が20人以上のグループ・団体。※年度内1団体1回です。

◆お申し込みは 講習会予定日の1か月前までに、いつ?どこで?なにを?するのか決めてからご連絡ください。

- ・いつ? 希望する日時(2時間以内)
- ・どこで? 会場は、ご用意ください。
- ・なにを? テーマを決めてください。※ご相談に応じます。

～お問い合わせ先～ 消費者センター TEL 3 5 7 9 - 2 2 6 6

## 生涯学習出前講座

グループ・団体の学習会に区職員が身近な情報をお届けします。

区の仕事は、皆さんの暮らしに関わる身近なものです。「生涯学習出前講座」は、区職員が区民の方を中心とするグループ・団体の学習会に出向き、行政の取り組みや職務に関する専門知識を生かしたお話をするものです。

区では、「板橋区について」「身近な区政」「選挙」「健康」「介護・福祉」「子ども・教育」「暮らし・住まい・生活環境」「環境問題」「サークル活動・文化・レクリエーション」の9分野から多数のテーマの講座を用意し、希望をお伺いしたうえで職員を派遣しています。なお、出前講座のメニューは、区のホームページでご案内しています。

{<http://www.city.itabashi.tokyo.jp/SHOGAKU/dem.htm>}

◆対象 主に区内で活動するグループ・団体が行う学習会で、当日10名以上(うち半数以上が区内在住・在勤者)の参加が見込まれるもの。

◆費用 職員の派遣については無料です。(会場使用料など、そのほかにかかる費用はグループ・団体の負担となります)

◆派遣日時 原則として平日(月～金曜日)の午前9時から午後5時、2時間程度。(これ以外についてはご相談ください)

※ 各担当課の業務の都合などで、ご希望にそえない場合もあります。

◆派遣場所・会場 区内に限ります。(会場や必要な視聴覚機器の確保、設営などは、グループ・団体で行ってください)

◆申し込み 職員の派遣を希望する日の20日前までに直接または電話でご連絡ください。

～申し込み・お問い合わせ先～ 生涯学習課生涯学習推進課 TEL 3 5 7 9 - 2 6 3 3

# 掲載施設のご案内

板橋区教育委員会  
生涯学習課 板橋2-66-1 3579-2633

## 文化教養施設

大原社会教育会館 大原町5-18 3969-0401  
成増社会教育会館 成増1-12-4 3975-9706  
区立美術館 赤塚5-34-27 3979-3251  
成増アートギャラリー 成増3-13-1 3977-6061  
郷土資料館 赤塚5-35-25 5998-0081  
郷土芸能伝承館 徳丸6-29-13 5398-4711  
教育科学館 常盤台4-14-1 3559-6561  
植村冒険館 蓮根2-21-5 3969-7421  
中央図書館 常盤台1-13-1 3967-5261  
赤塚図書館 赤塚6-38-1 3939-5281  
清水図書館 宮本町62-19 3965-9701  
蓮根図書館 蓮根3-15-1-101 3965-7351  
氷川図書館 氷川町28-9 3961-9981  
高島平図書館 高島平3-13-1 3939-6565  
東板橋図書館 加賀1-10-15 3579-2666  
小茂根図書館 小茂根1-6-2 3554-8801  
西台図書館 西台3-13-2 5399-1191  
坂下図書館 坂下3-20-1-101 3965-4901  
志村図書館 小豆沢1-8-1 5994-3021  
成増図書館 成増3-13-1 3977-6078  
エコポリスセンター 前野町4-6-1 5970-5001  
区立文化会館 大山東町51-1 3579-2222

(板橋区文化・国際交流財団)  
産文ホール 栄町36-1 3579-2221  
高島平区民館 高島平3-12-28 3938-1191  
勤労福祉会館 志村3-32-6 3968-3265  
消費者センター (情報処理センター7階) 板橋2-65-6 3579-2266  
男女平等推進センター (いたばし彩77NPO#-#3F) 本町24-1 3579-2790

情報処理センター 板橋2-65-6 3579-2745  
成増区民センター 成増3-11-3-405 5998-6881  
板橋区民センター 板橋3-14-15 3963-5049  
蓮根集会所 蓮根3-15-1-102

## スポーツ施設

小豆沢体育館 小豆沢3-1-1 3969-4166  
赤塚体育館 赤塚5-6-1 3938-1966  
東板橋体育館 加賀1-10-5 3579-2626  
上板橋体育館 桜川1-3-1 5399-6501  
高島平温水プール 高島平8-28-1 3932-5348  
区立洋弓場 東坂下2-21 3965-4234

加賀庭球場 加賀1-17-1 3961-6501  
小豆沢庭球場 小豆沢3-1-1 3967-4894  
小豆沢公園野球場 小豆沢3-1-1 3967-4894

## 公園・植物園・植物館

こども動物園 板橋3-50-1 3963-8003  
こども動物園高島平分園 高島平8-24-1 3932-0090  
赤塚植物園 赤塚5-17-14 3975-9127  
熱帯環境植物館 高島平8-29-2 5920-1131  
茶室「徳水亭」(水車公園内)  
板橋区平和公園 常盤台4-3-1 3579-2532

## 高齢者・障害者施設

高島平ふれあい館 高島平8-29-1 3935-1775  
志村ふれあい館 志村3-32-6 3960-5885  
仲町ふれあい館 仲町20-5 3958-0163  
徳丸ふれあい館 徳丸2-12-12 3934-8627  
中台ふれあい館 中台2-14-1 3934-2940  
障害者福祉センター 高島平9-25-12 3550-3401  
おとしより保健福祉センター 前野町4-16-1 5970-1111  
加賀福祉園 加賀1-7-2 3579-2366

## いこいの家

大谷口いこいの家 大谷口2-63-5 3958-1485  
仲宿いこいの家 仲宿3-1 3962-6323  
清水いこいの家 泉町16-16 3965-5108  
板橋いこいの家 板橋3-26-4 3964-3712  
蓮根いこいの家 蓮根3-15-1-103 3969-5859  
赤塚いこいの家 赤塚5-16-33 3979-0151  
前野いこいの家 前野町4-6-1 3965-7471

## 健康福祉センター

板橋健康福祉センター 板橋2-61-7 3579-2333  
上板橋健康福祉センター 桜川3-18-6 3937-1041  
赤塚健康福祉センター 赤塚1-10-13 3979-0511  
志村健康福祉センター 蓮根2-5-5 3969-3836  
高島平健康福祉センター 高島平3-12-18 3938-8621

## 大学

淑徳大学エクステンションセンター 前野町6-32-1 5392-8811  
帝京大学医学部 加賀2-11-1 3964-1211  
日本大学医学部 大谷口上町30-1 3972-8111

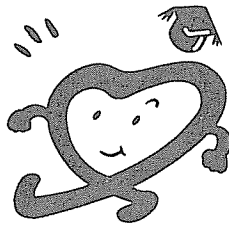

板橋区生涯学習の  
マスコット“アコムミー”



編集・発行 板橋区教育委員会 生涯学習課  
〒173-8501 東京都板橋区板橋2-66-1  
☎ 03(3579)2633

刊行物番号

15-9

平成15年5月発行

## 資料Ⅱ 第4期東京都生涯学習審議会の答申の概要

(2002年12月 東京都)

地域における「新しい公共」を生み出す生涯学習の推進

～担い手としての中高年世代への期待～

### 第1章 地域における「新しい公共」の創生 (P2)

- ・ 地域には、様々な課題が山積し、地域コミュニティの存在自体が希薄化している。一方、ボランティアやNPO活動の広がりなど、豊かで秩序ある社会を築こうという気運が高まりつつある。こうした動きに見られるように、地域コミュニティの再生に向けた「新しい公共」を生み出していくことが、これからの社会に強く求められている。
- ・ 「新しい公共」とは、それぞれの独立した個人を基盤として、その個人が力を合わせて、自らの意思に基づいて社会が抱える課題の解決に取り組んでいく協働の営みである。
- ・ 「新しい公共」を創り出していくためには、個人とNPO・地域活動団体、企業、行政などの様々な主体が参画するシステムづくりが必要となってくる。

### 第2章 「新しい公共」の担い手として中高年世代への期待 (P5)

#### 1 地域に生きる中高年世代

- ・ 地域に山積する課題を解決し、活力ある地域社会をつくっていく担い手になるのは地域住民自身である。現在、その中核となっているのが将来ともに住み続けようとしている中高年世代であり、地域でのボランティア活動は主婦と高齢者がその中心を担っている。
- ・ 地域での活動をより一層充実・発展させていくためには、女性と男性が互いに責任を分かち合い、性別や年齢にかかわらず、その個性と能力を発揮して活動を担っていくことが望まれる。
- ・ 特に、これまで職場と住居が離れていたことなどから、地域とのかかわりが疎遠になりがちな「会社人間」と言われてきた中高年の地域コミュニティ活動への参加が期待される。

#### 2 地域における「新しい公共」づくりへの参画

- ・ 地域コミュニティ活動には、保健・福祉、教育、まちづくり、文化・スポーツ、環境保全・リサイクル、防災など住民の生活全般に関わる多種多様な分野がある。
- ・ これらの活動には、中高年が職業や趣味などの経験を通じて培ってきた豊富な知識や技術、労力などの資源を生かして活躍する様々な場がある。そこでの活動を行うことで、地域の中に自分の居場所を見つけ、「新しい公共」の担い手となっていくことが望まれる。

#### 3 中高年世代の参加に向けた課題

- ・ しかし、「活動に参加する時間がない」、「自分の条件にあった活動を見つけられない」などの理由で、活動への参加を実現しない人も少なくない。また、地域の活動にうまく馴染めないと感じる人もいる。こうした人々が円滑に地域コミュニティ活動へソフトランディングするためのしくみが必要となってくる。
- ・ 社会参加意欲を持つ中高年の社会参画を支援し、「新しい公共」づくりを推進するに当たって、課題と思われる5つの視点としては、①地域コミュニティ活動に参加するための「きっかけづくり」、②多様かつきめ細かな活動を生み出すための「マッチング」、③活動を安定させ発展させるための「マネジメント力」、④多様な活動をつなぐための「ネットワーキング」、⑤自立的活動のための「資金づくり」がある。

### 第3章 中高年代が参画する場の構築 (P10)

#### 1 住民、NPO・地域活動団体、企業、行政の協働

- ・ 「新しい公共」を生み出す「地域をつくる学び合い」の活動を推進するためには、住民、NPO・地域活動団体、企業、行政等が協働して地域が抱える問題を理解し解決策を探る必要があり、その過程では、互いの資源や知識を共有し合う場が重要である。

#### 2 「地域をつくる学び合い」のしくみづくり

- ・ 地域住民が主体的に「新しい公共」を生み出すための生涯学習を推進し、地域の活動等への参加意欲のある中高年を支援するため、活動や人との「マッチング」、参加への「きっかけづくり」、活動組織の運営に必要な「マネジメント力」向上など、生涯学習のしくみづくりが重要である。

##### (1) 情報チャンネルを広げ、「たまり場」をつくる—「ひと」が結び合うしくみ—

- ・ 活動団体を支援するため、「マッチング」のしくみづくりの一つとして、多種多様な活動団体や個人が、自由なつながりが持てるような場である「たまり場（自由な交流の場）」の創出が重要である。
- ・ 「たまり場」は、疲れを癒すふれあいの場、情報交換の場であり、様々な個人や活動団体の「ネットワーク」を生み出す土壌となっている。

##### (2) 地域を「学び合い」のキャンパスにする—「ひと」が成長するしくみ—

- ・ 「新しい公共」を担う「ひと」が成長するために、社会教育施設、小・中学校、高等学校、大学等の教育機関、企業、NPOなど、これらの機関や団体が有する学習資源を有効に活用して、地域を「学び合い」のキャンパスにしていくことが重要である。(図1参照)
- ・ 個人での活動期、組織的活動の立ち上げ期、維持・拡大期、転換期など、活動の段階的、継続的な発展に合わせた学習の場の創出は、地域の中にある多様な学習資源を組み合わせることで、より効果的なものとなる。
- ・ 「学び合い」のキャンパスでは、地域コミュニティ活動のリーダーやこれから活動に参加したいと思っている人が、それぞれの段階に応じて「理論学習」と「実習」を繰り返し、その学習成果を活動団体の運営強化等に生かすことが重要である。そのため、「企画立案→事業実施→実践活動→評価分析→新たな企画」という一連の「学び合い」(学習)のサイクルが大切となる。(図2参照)

##### (3) 団体支援をより開かれたものにする —「ひと」の活動を育むしくみ—

- ・ NPOや地域活動団体などが、社会貢献活動を担う新しい事業主体として、行政と対等な立場での協働という関係づくりが始まりつつある。
- ・ 活動団体の支援にあたって、助成団体や行政などは、それぞれの特性を生かしながら、助成期間の限定や自立化支援など、既存の補助金、助成金方法を含めた資金提供のあり方を見直し、透明性を確保することが重要である。

図 1



図 2



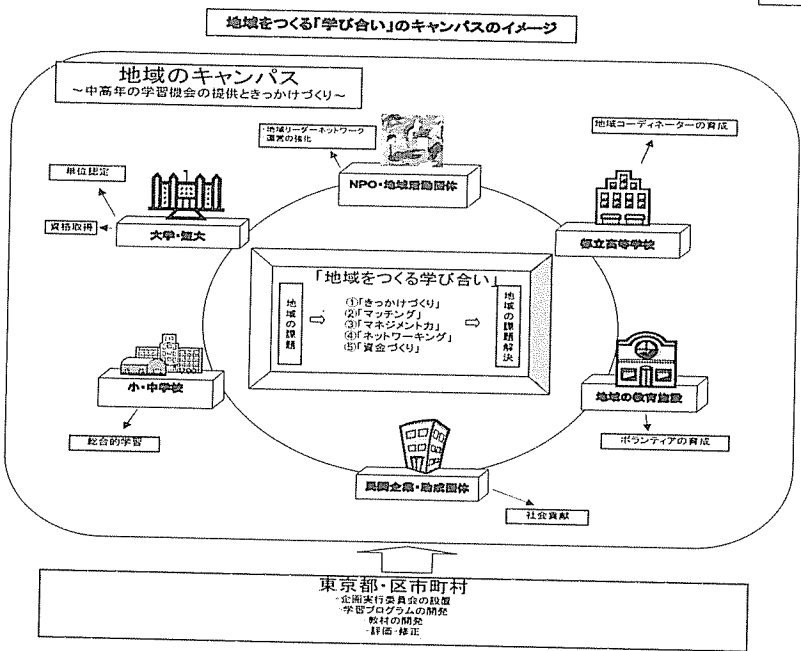
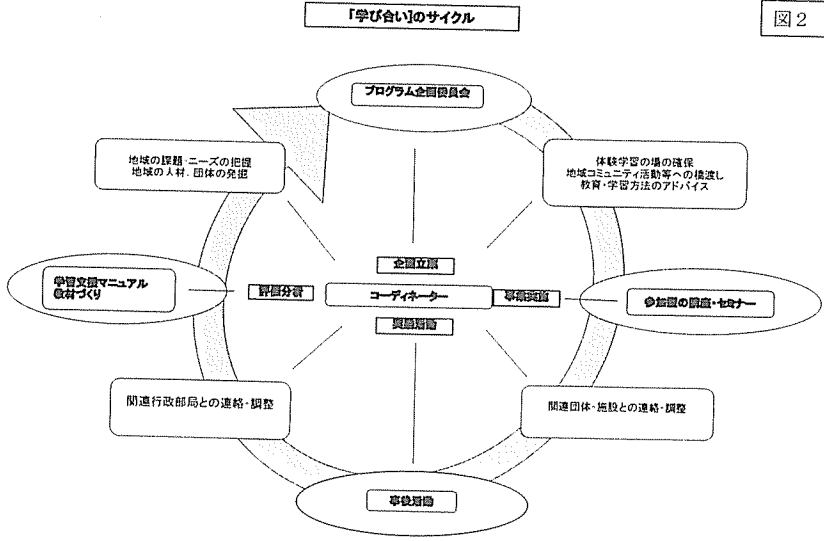

## 第4章 「新しい公共」を生み出すための生涯学習施策（P16）

### 1 これからの生涯学習振興行政にもとめられるもの

#### (1) 生涯学習施策の変化

- ・ 地域に課題が山積し、また、地域の連帯意識の希薄化や教育力の低下が指摘されている今日、生涯学習振興行政が力を入れるべき点は、学習スタイルを「参加から参画へ」と進め、学習の成果を生かして積極的に地域コミュニティ活動に住民がかかわっていく取組を支援することにある。

#### (2) 「地域をつくる学び合い」の支援

- ・ その際、生涯学習振興行政に求められるのは、地域住民が主体的に「新しい公共」を生み出すための学習、言い換えれば、「地域をつくる学び合い」を支援するという視点である。
- ・ 「地域をつくる学び合い」とは、地域の人々が直面する共通の課題に対し、主体的に学び、協働して課題解決に取り組むことを通じて、「新しい公共」すなわち地域住民の生活を取り巻く社会システムの変革を進め、多様かつ豊かな生活を実現する営みにほかならない。

#### (3) 区市町村の役割

- ・ 新しい公共を生み出す「地域をつくる学び合い」の舞台は「地域」であり、その支援施策の展開に当たっては、住民に身近な区市町村が第一次的な役割を担うこととなる。地域の課題は様々な要因が複雑に絡んでおり、地域に根ざした活動は、複合的なテーマに取り組むことが多い。行政も部局横断的に支援できる体制づくりが求められる。

#### (4) 都の役割

- ・ 都は、区市町村の役割と実情を踏まえ、府県行政を行う広域的自治体としての立場から、①「地域の教育力」の再構築をはじめとする「地域をつくる学び合い」を支援する先導的施策を推進すること、② 都民の学習活動やスポーツ活動などを支援するための条件整備にかかわる広域的諸施策を推進することが求められる。

## 2 都が取り組むべき重点課題

### (1) 「地域の教育力」向上への参画をすすめる—地域教育サポートネット事業の推進—

- ・ 「地域教育サポートネット」とは、子どもの成長・発達をトータルに見通した活動を行うため、学校と家庭・地域との間の壁を取り払い地域住民が主体となってつくられるしくみである。（図3参照）
- ・ 「地域教育サポートネット」では、例えば、「学校教育支援活動」や「学校支援ボランティアの養成」、「青少年の社会・自然体験活動」、「地域クラブ活動」などの活動が展開される。
- ・ 「地域教育サポートネット」には、地域課題やニーズの把握、活動の場づくりと資金の確保、人材の養成・研修などが必要になってくる。これらの諸機能を総合的に展開し、学校、家庭、地域間等の連携を図り、様々な団体や個人の活動をマネジメントするコーディネーターの役割が重要である。
- ・ これらの取組を充実するために行政においては、すでに実績のあるNPOや地域活動団体等の協力を得ながら、プログラム開発や講座の実施などを通じてコーディネーターの力量形成や力量の向上を支援する必要がある。

### (2) 「学び合い」のキャンパスづくりをすすめる—地域とのパートナーシップを築く学校開放事業への新たな展開—

- ・ 地域における「新しい公共」の創出を支援していくため、学校開放事業（公開講座と施設開放）を通して地域コミュニティの形成に寄与し、地域を「学び合い」のキャンパスとするための一翼を担っていく必要がある。（図4参照）

- ・ 都立学校公開講座は、学校の人的資源（教員等）を活かし、地域住民へ学習機会を提供することで、住民の身近な生涯学習の場として普及し、地域に開かれた学校としての役割を果たしてきた。
- ・ これからは、質的充実を図り、「自己完結的な生涯学習」から「学んだ成果を社会に還元する生涯学習」へと施策の転換を図ることが重要である。社会還元型の中でも、「地域還元型」に焦点化したより実践的な講座の展開が求められている。
- ・ 都立学校公開講座の新たな展開は、これまで実績のある高校や新しいタイプの高校など学校の特性を生かし、地域の実情や全都的な地理的バランスに配慮して取り組んでいくことが必要である。
- ・ また、都立学校施設開放は、グラウンドや体育館だけでなく、音楽室、視聴覚室、会議室などを開放し、NPOや地域活動団体等に対して活動場所を提供していくことも有効である。

**(3) 生きた情報ネットワークづくりをすすめる—生涯学習情報システムの積極的な活用・機能拡充—**

- ・ 生涯学習情報に関する総合的窓口として生涯学習情報システムの積極的な活用・機能拡充を図り、中高年の社会参画についてのネットワークとポータルサイト機能の強化へ向けて、既存情報の拡充、団体支援情報の充実、交流の場づくりなどが重要である。（図5参照）
- ・ 情報ネットワークを支えるこれらの機能を基盤として、都民、NPO・地域活動団体、企業等が参画できるシステムが望まれる。

図 3



図 4



図 5

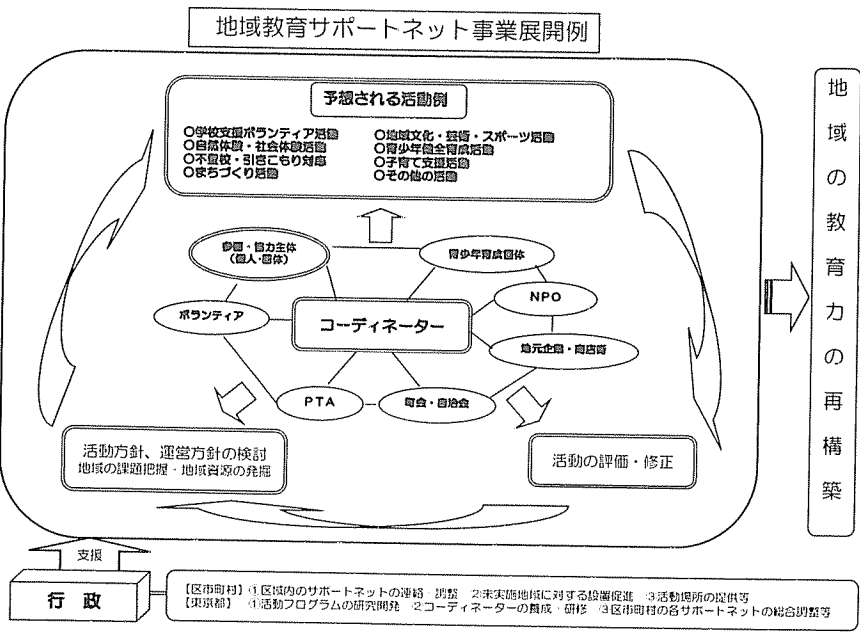

## 資料Ⅲ 生涯学習審議会答申の概要（1996年4月 文部省）

### 生涯学習審議会

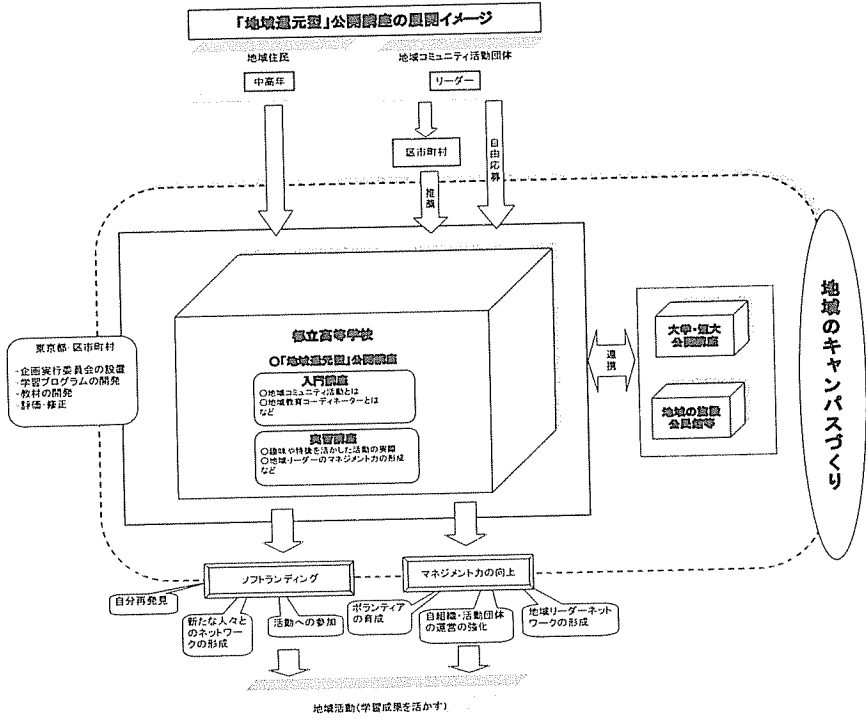
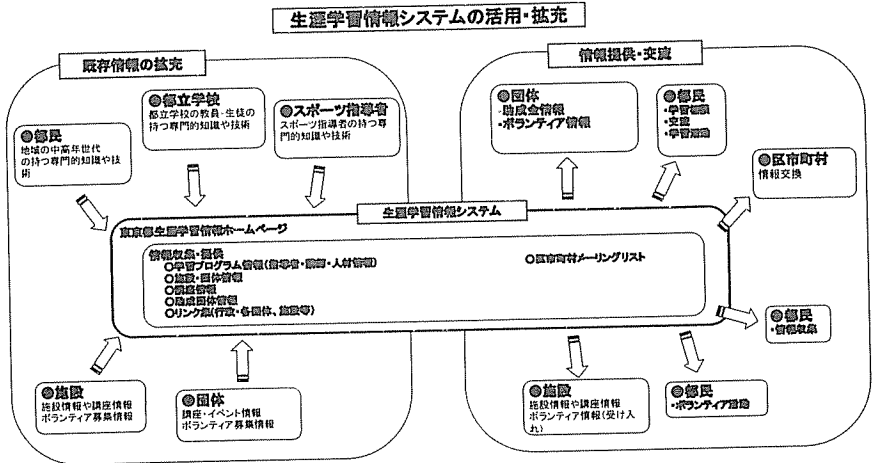
1996/04/24 答申等

「地域における生涯学習機会の充実方策について」（生涯学習審議会（答申の概要））

---

生涯学習審議会（会長 伊藤正己 前日本育英会会長）は、平成7年5月以来、文部大臣からの審議要請を受け、地域における諸施設の生涯学習機能の充実方策について審議を行ってきたが、このたび審議の結果がまとまり、「地域における生涯学習機会の充実方策について」答申として文部大臣に提出することとなった（平成8年4月24日）。

### 答申の概要

地域における学習機会を拡充するために必要な改善方策について、i)大学をはじめとする高等教育機関、ii)小・中・高等学校、iii)社会教育・文化・スポーツ施設、iv)研究・研修施設、それぞれに関し検討し、提言をまとめた。

#### 1 社会に開かれた高等教育機関

##### (1)社会人の受入れの促進

社会人特別選抜の実施、夜間大学院の拡充、放送大学の全国化などにより、大学等は社会人の受入れを促進する必要。また、ボランティアなどの社会体験のため、休学制度を積極的に活用。企業等には学生の就職の際に社会体験も評価することを求める。

大学等の公開講座については、職業技術の習得などの新たなニーズに即応するなど、内容の改善を図るとともに、期間についても数日や数週間など比較的短期間に集中したものも望まれる。

## (2)地域社会への貢献

図書館，博物館，資料館，体育館，グラウンドなどの大学等の施設の開放については，地域住民への開放が一層進められるとともに，ボランティアの受入れなど地域社会との連携強化を図っていくことが必要。

## 2 地域社会に根ざした小・中・高等学校

### (1)地域社会の教育力の活用

社会人の学校教育への登用を可能とする特別非常勤講師制度の積極的な活用や，公民館や博物館などの社会教育施設において学校教育に即した事業を実施するなど，小・中・高等学校においては地域社会のもつ教育力の活用が望まれる。

また，PTA活動の活性化を図るため，父親や職業を持つ人が積極的に参加できるよう，活動の時間や場所について見直すことも必要。

### (2)地域社会への貢献

地域住民に学習機会を提供するため，高等学校等で実施されている開放講座の充実を図るとともに，学校施設の地域への積極的な開放のため，開放実施体制の整備，地域への開放に配慮した施設の高機能化，余裕教室の活用などを進める。

また，週末等に学校施設を活用して，子どもたちのための多様な活動の機会を用意することが必要。

## 3 地域住民のニーズに応える社会教育・文化・スポーツ施設

### (1)多様化・高度化する学習ニーズへの対応

社会教育・文化・スポーツ施設においては，施設間の広域的な連携や情報化・マルチメディア化への積極的な対応を通して多様で総合的な学習機会を提供することが期待される。

学校教育と社会教育は，学習の場や活動など，両者の要素を部分的に重ね合わせながら，一体となって子どもたちの教育に取り組んでいこうという「学社融合」の考え方にたって，取り組みを行うことが求められる。

学校週5日制の実施を契機に、地域社会における学校外教育活動充実の拠点となるこれらの施設には大きな期待が寄せられており、子どもたちの利用に配慮した活動が行われることが必要。また、子どもたちの健全育成のための地域ぐるみの活動の展開が必要。このため、社会人が地域社会や家庭で活動・生活するためのゆとりをもたらすよう、企業が具体的な対応をとることが求められる。

## (2)組織運営の活性化

施設の機能を十分に発揮するためには、各施設に優秀な人材を確保し、またボランティアを積極的に受け入れるとともに、施設においても、利用者側の立場に立った事業の実施や施設の運営に配慮することが必要。

質の高い事業を展開していくために、支援のための財団などを設置し施設運営のための財源を確保したり、事業によりもたらされる蓄積を施設等の財源に充てることも検討されるべき。また、適切な料金設定のもとでの事業展開の在り方についても検討することが必要。

## 4 生涯学習に貢献する研究・研修施設

### (1)多様な学習機会の提供

各省庁や首長部局が所管したり、企業等が所有する施設については、施設の公開や公開講座の実施などにより、地域に学習機会を提供することが求められる。

### (2)地域社会との連携

これらの施設については、地域の生涯学習機関のネットワークに参加することや、実習施設として生徒を受入れるなど学校教育や社会教育への積極的な支援・協力が求められる。

(生涯学習局生涯学習振興課)

## 資料Ⅳ 大東文化大学のオープンカレッジ等の実施状況

(『学園の現況』を項目毎に再編集)

### オープンカレッジの開催状況

講座名		講師	回数	受講料	学生 受講料	受講 者数	新規	学生	男	女	平均 年齢	修了 証書 授与数	出席 率 (%)
2000年度春期・通年講座													
抜 橋 校 舎	これからの日本はこうなる	中本 博皓 他	8	9,500	7,500	26	10	0	19	7	60.6	22	79.3
	激動の「イスラム世界」	中堂 幸政 他	7	12,000	9,500	21	8	1	17	4	60.1	20	87.1
	世界三大宗教の聖典を読む	松本 照敬 他	10	18,000	14,000	18	4	0	13	5	61.8	16	86.1
	能の楽しみ	三上 紀史	7	12,000	9,500	11	2	2	5	6	60.5	11	94.8
	「はじめよう漢詩」	門脇 廣文	20	36,000	28,500	14	5	0	8	6	67.5	11	84.3
	日本古代史の謎にせまる	小林 敏男	7	12,000	9,500	34	7	0	17	17	66.7	32	88.1
	物が語る古代の日朝交流	金 浩天 他	8	17,000	13,500	27	1	0	12	15	66.0	27	91.2
	音楽の世界パート3	村田 由美 他	10	25,000	20,000	17	5	0	3	14	66.8	17	90.6
	フラワーアレンジメント1	立岡 直樹	5	10,000	8,000	14	8	2	0	14	44.6	14	97.1
	生活の中のバイオサイエンス	小浪 悠紀子	7	12,000	9,500	5	1	0	2	3	68.4	5	91.4
	ツボの不思議	木葉 千恵子	5	9,000	7,000	11	5	0	3	8	60.9	11	98.2
	中国気功治療にチャレンジ!	大原 輝陸	10	18,000	14,000	11	5	1	4	7	55.5	7	77.3
	英語1(中級)	Phillip Rowres	20	36,000	28,500	8	6	2	2	6	41.5	7	87.5
	英語2(中級)	John Gribble	20	36,000	28,500	7	5	5	2	5	33.4	3	59.3
	英語3(中級)	Susan L. Miller	20	36,000	28,500	12	6	6	4	8	37.6	6	71.3
	英語4(上級)	Susan L. Miller	20	36,000	28,500	7	6	5	5	2	31.6	4	62.1
	土曜英語1(初級)	木村 浩二	20	36,000	28,500	17	10	0	3	14	49.8	10	64.7
	土曜英語2(中級)	Steven MORGAN	20	36,000	28,500	7	3	2	1	6	42.9	3	56.4
	中国語1(入門)	仙石 知子	20	36,000	28,500	8	8	1	1	7	50.5	7	78.8
	中国語3(中級)	陳 思穎	20	36,000	28,500	10	4	0	4	6	56.9	9	86.5
	土曜中国語1(初級)	陳 思穎	20	36,000	28,500	10	6	2	5	5	43.2	5	63.5
	フランス語2(中級)	谷井 博樹	20	36,000	28,500	8	1	0	3	5	51.4	6	80.6
	パソコン入門1	岩淵 輝	8	16,000	12,500	32	21	0	10	22	56.7	31	95.3
	パソコン入門2	岩淵 輝	8	16,000	12,500	20	16	5	12	8	46.6	19	88.8
	TOEFL受験対策1	木村 浩二	20	36,000	18,000	17	16	15	9	8	22.9	8	50.9
	TOEIC受験対策1	浦部 尚志	20	36,000	18,000	29	25	27	10	19	24.3	14	63.4
	HSK漢語水平考試受験対策1	陳 思穎 他	20	36,000	18,000	5	5	4	2	3	24.4	1	49.0
	秘書技能検定(2級)受験対策1	クイック	7	22,000	11,000	40	38	40	10	30	22.1	40	90.7
	国内旅行業務取扱主任者受験対策1	プレゼン/カデミー	18	54,000	27,000	6	5	6	6	0	22.5	3	56.5
	一般旅行業務取扱主任者受験対策	プレゼン/カデミー	30	88,000	44,000	17	16	13	9	8	24.5	10	67.0
通関士試験受験対策	プレゼン/カデミー	32	64,000	32,000	17	16	17	10	7	22.6	10	69.5	

講座名		講師	回数	受講料	学生 受講料	受講 者数	新規	学生	男	女	平均 年齢	修了 証書 授与数	出席 率 (%)
大東文化会館	ファイナンシャルプランナー受験対策	クリエーター	27	93,000	46,500	15	14	11	9	6	26.8	13	67.0
	簿記検定(2級) 受験対策1	梶原 聡 他	13	39,000	19,500	11	9	10	5	6	22.9	9	81.8
	簿記検定(3級) 受験対策1	大塚 俊仁	14	42,000	21,000	9	8	9	4	5	22.8	9	87.3
	英語5(初級Ⅰ)	金子 廣行	20	36,000	28,500	17	9	1	4	13	43.3	13	76.5
	英語6(初級Ⅱ)	金子 廣行	20	36,000	28,500	16	0	1	1	15	52.1	14	80.0
	英語7(中級)	LANCE BECKERT	20	36,000	28,500	9	5	3	2	7	31.0	6	72.2
	英語9(上級)	Phillip Rowles	20	36,000	28,500	7	5	2	1	6	31.7	4	57.9
	中国語5(初級)	上原 隆 他	20	36,000	28,500	9	8	7	3	6	27.1	8	81.1
	中国語6(中級)	ワシントン 他	20	36,000	28,500	9	5	6	3	6	30.9	5	65.0
	中国語7(上級)	大橋 志華	20	36,000	28,500	8	2	1	4	4	40.8	5	66.3
医療事務受験対策	日本医療事務 協会	17	70,000	35,000	29	26	25	2	27	24.0	25	86.4	
販売士試験(2級) 受験対策	企業経営通信 学院	15	40,000	20,000	38	37	36	26	12	22.5	37	91.8	
東松山校舎	『三国志』をよむ	渡邊 義浩	20	36,000	28,500	6	4	1	4	2	55.7	3	65.0
	心理学への招待	本間 修	5	9,000	7,000	35	24	1	5	30	47.0	33	87.4
	アジア食文化交流史	小島 隼逸 他	7	8,500	6,500	9	4	0	2	7	47.6	9	77.8
	武蔵武士の興亡—その光と影—	金井塚良一 他	8	17,000	13,500	60	23	0	42	18	62.6	55	81.7
	仏教美術の名品—日本の仏像(1)—	松山 鉄夫 他	8	14,000	11,000	13	6	0	6	7	61.9	13	91.3
	書道入門	大島 守彦	10	25,000	20,000	27	19	2	4	23	55.5	25	88.1
	茶道入門	関口 伊都子	10	15,000	12,000	9	0	0	0	9	55.0	9	94.4
	フラワーアレンジメント2	立岡 直樹	5	10,000	8,000	11	7	1	0	11	42.8	11	90.9
	陶芸入門	広野 敏	11	30,000	24,000	19	10	1	0	19	48.7	19	93.8
	陶芸中級(電気ロクロ入門)	広野 敏	15	57,000	45,500	10	2	0	2	8	55.8	10	92.0
	陶芸中級(絵付け)	櫻井 あゆみ	11	30,000	24,000	8	3	0	1	7	56.3	8	94.7
	中国氣功治療にチャレンジ!	大原 輝隆	10	18,000	14,000	15	8	0	4	11	50.1	13	84.7
	アクアフィットネス1	新井 恵子	10	18,000	14,000	6	4	0	0	6	47.5	6	81.7
	アクアフィットネス2	新井 恵子	10	18,000	14,000	26	14	3	2	24	47.8	15	71.1
	水泳(初心者向)	新井 義久	10	18,000	14,000	8	4	0	0	8	55.8	6	77.5
	水泳(中級者向)	渡辺 博行	9	16,000	12,500	5	1	0	1	4	55.2	3	73.3
	スキューバダイビング	渡辺 博行	6	20,000	16,000	10	6	3	6	4	36.9	9	93.8
	英語10(初級)	浦部 尚志	20	36,000	28,500	20	14	5	5	15	42.2	15	74.5
	英語11(中級程度)	浦部 尚志	20	36,000	28,500	6	5	0	1	5	47.0	5	79.2
	英語12(中級)	LANCE BECKERT	20	36,000	28,500	5	1	1	1	4	40.8	4	95.0
	英語13(中級)	Nigel Solanki	20	36,000	28,500	4	2	1	2	2	47.3	4	80.0
	英語14(上級)	Nigel Solanki	20	36,000	28,500	7	3	0	3	4	50.6	7	92.1
	土曜英語5(初級)	金子 廣行	20	36,000	28,500	9	6	0	2	7	46.9	6	69.4
	土曜英語6(中級)	Nadine Solanki	20	36,000	28,500	12	4	3	6	6	43.5	7	72.9
	土曜英語7(上級)	Nadine Solanki	20	36,000	28,500	4	2	0	2	2	40.0	3	86.3
	中国語8(入門)	瀬戸口 律子	20	36,000	28,500	8	7	0	2	6	45.5	5	66.3



講座名	講師	回数	受講料	学生 受講料	受講 者数	新規	学生	男	女	平均 年齢	修了 証書 授与数	出席 率(%)	
中国語9(初級)	何 秋平	20	36,000	28,500	4	2	0	1	3	53.3	4	86.3	
中国語10(中級)	何 旭	20	36,000	28,500	7	3	2	5	2	44.6	4	76.1	
中国語11(上級)	何 秋平	20	36,000	28,500	8	0	0	6	2	56.3	7	88.1	
フランス語3(入門)	谷井 博樹	20	36,000	28,500	8	5	1	0	8	39.0	4	60.6	
ドイツ語4(初級)	美留町 義雄	20	36,000	28,500	5	0	0	0	5	50.6	5	94.0	
韓国語1(初級)	金 榮賢	20	36,000	28,500	6	6	0	3	3	39.0	3	68.3	
実用タイ語入門	田中 寛	20	36,000	28,500	7	7	1	1	6	34.3	5	74.3	
ボランティア実践講座(朗読)	坂井 清成	10	18,000	14,000	8	6	0	0	8	52.0	6	77.5	
パソコン入門3	岩淵 輝	8	16,000	12,500	37	29	3	12	24	48.4	36	93.6	
パソコン入門4	平尾 淳一	8	16,000	12,500	36	34	0	15	21	53.0	36	92.7	
英語検定(準1級)受験対策	田嶋 倫雄	20	36,000	18,000	12	9	8	2	10	30.4	7	70.4	
英語検定(2級)受験対策	田嶋 倫雄	20	36,000	18,000	12	12	12	8	4	20.8	6	57.1	
TOEFL受験対策2	浦部 高志	20	36,000	18,000	24	23	23	11	13	20.8	14	62.7	
TOEIC受験対策2	田嶋 倫雄	20	36,000	18,000	26	23	21	12	14	23.8	3	33.8	
HSK漢語水平考試受験対策2	何 旭	20	36,000	18,000	9	7	9	6	3	21.2	6	70.6	
宅地建物取引主任者受験対策	カブネアカデミー	19	64,000	32,000	37	36	33	30	7	23.5	16	62.7	
秘書技能検定(2級)受験対策2	カブネアカデミー	7	22,000	11,000	36	36	36	1	35	20.9	34	87.3	
簿記検定(2級)受験対策2	井上 行忠 他	30	45,000	22,500	17	9	14	14	3	23.3	6	50.4	
簿記検定(3級)受験対策2	徳山 英邦	30	45,000	22,500	15	15	14	11	4	22.0	12	80.4	
国内旅行業務取扱主任者受験対策2	クイック	27	54,000	27,000	37	36	35	24	13	45.3	17	57.3	
パソコン検定受験対策	BTO	10	40,000	20,000	37	34	33	10	27	24.7	32	84.3	
初級システムアドミニストレータ	カブネアカデミー	19	52,000	26,000	24	22	18	15	9	24.5	12	63.6	
講座合計	91講座		1,446		1,427	939	553	565	861	42.6	1,115	77.7	
2000年度秋期講座													
板橋校舎	NGOが結ぶ新たな関係(1)	越田 清和 他	6	10,500	8,000	13	5	1	5	8	47.2	10	77.8
	国際事情 アジアの紛争	永野 慎一郎 他	7	12,500	10,000	13	4	0	9	4	52.6	13	79.1
	知っていて得するくらしの法律知識	小野 幸二	5	9,000	7,000	11	8	0	5	6	58.7	11	94.5
	文学から歴史(時代)を読む	渡辺 澄子	10	18,000	14,000	6	1	0	2	4	63.3	6	90.0
	心理学への招待	大山 俊男	7	12,500	10,000	18	9	1	3	15	50.1	17	84.9
	近世地方文書を読む	兵頭 徹	5	9,000	7,000	8	1	0	3	5	63.8	4	87.5
	現代中国の作家老舍の作品と生涯	平松 圭子	5	9,000	7,000	9	1	0	7	2	73.1	8	86.7
	初期キヤト政権を追う	小林 敏男 他	7	13,000	10,000	31	10	0	22	9	67.5	31	88.9
	最近の発掘調査から	今井 堯 他	8	17,000	13,500	36	3	0	25	11	67.2	33	78.1
	フラワーアレンジメント1	立岡 直樹	5	10,000	8,000	10	6	0	0	10	40.2	10	92.0
	女性のためのアロマセラピー1	木葉 千恵子	5	9,000	7,000	18	6	1	0	18	48.6	17	87.8
	中国気功治療にチャレンジ!1	大野 輝隆	8	14,000	11,000	14	6	0	5	9	56.9	12	81.3
	ホームヘルパー2級養成講座1	三善 福征カレッジ	24	78,000	50,000	24	21	4	7	17	41.6	21	100.0
	パソコン入門1	BTO	8	16,000	12,500	35	25	0	10	25	52.8	34	97.1
	パソコン中級1	BTO	8	16,000	12,500	34	10	1	17	17	51.8	32	94.1

	講座名	講師	回数	受講料	学生 受講料	受講 者数	新規	学生	男	女	平均 年齢	修了 証書 授与数	出席 率 (%)
東 松 山 校 舎	アジアのことばとくらし	押川 典昭 他	10	12,000	9,500	13	7	0	7	6	57.8	11	83.1
	掘り出された遠古の埼玉	石岡 憲雄 他	8	17,000	13,000	31	6	0	26	5	63.0	30	91.5
	仏教美術の名品—日本の仏像(2)—	松山 鉄夫 他	7	13,000	10,000	22	8	0	9	13	61.8	21	90.3
	茶道入門	関口 伊都子	10	15,000	12,000	10	4	0	0	10	49.0	5	64.0
	フラワーアレンジメント2	立岡 直樹	5	10,000	8,000	15	9	0	1	14	64.1	14	84.0
	陶芸入門	広野 敏	11	30,000	24,000	20	14	0	2	18	48.8	20	93.2
	陶芸中級(電気ロクロ入門)	広野 敏	15	57,000	45,500	10	2	0	4	6	52.5	10	97.3
	女性のためのアロマセラピー2	木葉 千恵子	5	9,000	7,000	22	16	0	0	22	42.8	21	89.1
	中国気功治療にチャレンジ!2	大原 輝隆	8	14,000	11,000	23	16	0	5	17	49.6	20	85.3
	中国武術の基礎・形意拳	山口 直人	7	12,500	10,000	8	4	1	6	2	49.5	8	92.9
	アクアフィットネス	新井 恵子	8	14,000	11,000	18	8	0	1	17	53.5	10	56.3
	水泳(初心者向)	中間 和男	8	14,000	11,000	6	5	0	3	3	55.7	4	70.8
	水泳(中級者向)	渡辺 博行	8	14,000	11,000	10	6	0	2	8	51.3	9	81.3
	スキューバーダイビングノービスⅠ	渡辺 博行	5	16,500	12,500	9	9	1	3	6	32.4	9	96.8
スキューバーダイビングノービスⅡ	渡辺 博行	3	10,000	8,000	3	1	0	0	3	28.3	3	100.0	
ホームヘルパー2級養成講座2	三幸福祉カレッジ	24	78,000	50,000	37	30	4	8	29	44.4	37	100.0	
パソコン入門2	BTO	8	16,000	12,500	35	26	0	8	27	53.8	33	94.3	
パソコン中級2	BTO	8	16,000	12,500	35	10	1	16	19	48.1	33	94.3	
講座合計	33講座				607	297	15	221	385	52.8	557	87.4	
2001年度春期・通年講座													
坂 橋 校 舎	日本語探究1	竹林 一志	20	36,000	29,000	15	12	0	6	9	52.7	8	60.7
	仏典を読む	松本 照敬	5	9,000	7,000	15	2	0	11	4	70.1	14	86.7
	戦後の世界を動かした人々	永野 慎一郎 他	10	18,000	14,500	15	6	1	8	7	53.7	14	84.7
	幸玄鎧鉄剣の謎を追う	金井塚 良一	8	17,500	14,000	24	2	0	14	10	68.2	23	90.6
	聖徳太子と推古朝の時代を考える	小林 敏男 他	7	14,500	11,500	31	3	0	20	11	71.8	31	89.4
	フラワーアレンジメント(入門)Ⅰ	立岡 直樹	5	10,000	8,000	12	9	2	1	11	39.7	11	90.0
	陶芸入門Ⅰ	和田 章	11	31,000	25,000	20	12	1	6	14	53.9	20	88.2
	パソコン(入門)Ⅰ	BTO	8	16,000	13,000	37	21	4	14	23	55.3	36	89.2
	パソコン(中級)Ⅰ	BTO	8	16,000	13,000	25	11	10	10	15	39.6	22	85.0
	英語Ⅰ(初級)	木村 浩二 他	20	36,000	29,000	10	2	0	2	8	55.7	9	75.0
	英語Ⅱ(中級)	Phillip ROWLES	20	36,000	29,000	7	1	2	3	4	53.4	6	80.7
	TOEFL受験対策Ⅰ	木村 浩二 他	20	36,000	18,000	18	13	17	7	11	22.5	7	50.0
	HSK漢語水平考試(4~6級)	小林 光考	20	36,000	18,000	5	4	5	1	4	22.8	5	96.0
	簿記検定(2級)受験対策Ⅰ	梶原 穂 他	14	42,000	21,000	16	10	16	13	3	22.2	14	85.3
	秘書技能検定(2級)受験対策Ⅰ	クワック教育システム	7	22,000	11,000	53	52	53	3	50	22.1	52	90.0
	国内旅行業務取扱主任者Ⅰ	クワック教育システム	27	54,000	27,000	17	16	17	11	6	22.3	14	90.0
	一般旅行業務取扱主任者Ⅰ	クワック教育システム	39	88,000	44,000	24	23	24	8	16	22.0	17	74.7
	通関士試験受験対策	クワック教育システム	32	64,000	32,000	16	13	14	6	10	23.1	16	49.8

講座名		講師	回数	受講料	学生 受講料	受講 者数	新規	学生	男	女	平均 年齢	修了 証書 授与数	出席 率 (%)
大東文化会館	ホームヘルパー（2級）養成講座1	三幸福祉カレッジ	24	82,000	41,000	30	25	24	8	22	27.5	30	100.0
	パソコン検定受験対策1	B T O	10	40,000	20,000	38	33	36	13	25	22.4	33	87.4
	中国古代の天の思想	林 克	10	18,000	14,500	11	2	2	6	5	57.5	11	100.0
	水彩スケッチ画入門	斉藤 梅	10	20,000	16,000	17	10	0	5	12	65.9	14	82.4
	ボランティア実践講座（朗読）	坂井 清成	10	18,000	14,500	15	8	0	2	13	52.2	12	80.0
	英語3（初級Ⅱa）	金子 廣行	20	36,000	29,000	15	4	0	4	11	46.3	10	66.7
	英語4（初級Ⅱb）	金子 廣行	20	36,000	29,000	13	0	0	0	13	55.0	10	76.9
	英語6（中級）	LANCE BECKERT	20	36,000	29,000	11	7	3	4	7	33.9	6	54.5
	英語7（中級）	Susan L Miller	20	36,000	29,000	13	1	4	2	11	40.1	6	46.2
	中国語4（中級）	陳 思穎	20	36,000	29,000	14	4	4	7	7	52.8	6	42.9
	中国語5（中級）	李 慧君	20	36,000	29,000	6	2	3	1	5	29.8	4	66.7
	英語検定（準1級）受験対策1	岡裏 佳幸	20	36,000	18,000	16	14	14	6	10	24.4	8	50.0
	TOEIC受験対策1	浦部 尚志	20	36,000	18,000	30	24	29	13	17	22.8	22	73.3
	TOEIC受験対策2	浦部 尚志	20	36,000	18,000	26	25	24	18	8	22.3	20	76.9
	宅建建物取引主任者受験対策1	ルソーカレッジ	32	64,000	32,000	45	40	41	39	6	24.1	22	48.9
	医療事務受験対策	日本医療事務協会	17	75,000	37,500	30	23	25	5	25	24.2	27	90.0
	販売士試験（2級）受験対策	企業経営通信学院	15	40,000	20,000	70	62	68	41	29	22.6	68	97.1
東山校舎	暮らしの中の心理学	本間 修	5	9,000	7,000	17	9	0	3	14	51.6	17	100.0
	時代を駆け抜けたアジアの英雄たち	小島 麗逸 他	10	15,000	12,000	15	4	0	12	3	65.9	14	93.3
	考古学から古代の謎にせまる	今井 堯 他	8	17,500	14,000	28	5	0	19	9	61.9	27	96.4
	音楽の玉手箱 一曲訪問一	須田 誠舟 他	7	17,500	14,000	28	9	0	4	24	59.3	27	96.4
	仏教美術の名品	松山 鉄夫 他	10	18,000	14,500	16	3	0	10	6	65.1	16	100.0
	書道入門	野口 林造	5	12,500	10,000	33	19	0	5	28	61.0	30	90.9
	水墨画入門	河野 陸	5	12,500	10,000	21	7	0	3	18	58.5	20	95.2
	茶道入門	関口 伊都子	10	18,000	14,500	10	8	2	0	10	43.0	10	100.0
	陶芸入門2	広野 敏	11	31,000	25,000	20	8	0	1	19	50.4	20	100.0
	陶芸中級（電気ロクロ入門）	広野 敏	15	57,000	45,500	10	3	0	3	7	52.5	10	100.0
	フラワーアレンジメント（入門）2	立岡 直樹	5	10,000	8,000	17	13	2	0	17	39.8	17	100.0
	中国気功治療のなぞにせまる2	大原 綱隆	10	18,000	14,500	18	13	0	3	15	50.8	16	88.9
	アグアフィットネス	新井 恵子	10	18,000	14,500	15	3	0	0	15	51.1	13	86.7
	水泳（初心者向）	新井 義久	10	18,000	14,500	9	7	2	0	9	40.9	9	100.0
	水泳（中級者向）	渡辺 博行	10	18,000	14,500	8	6	0	2	6	55.4	8	100.0
	スキューバダイビングノービス1	渡辺 博行	5	16,500	13,000	9	7	3	5	4	45.6	9	100.0
	パソコン（入門）2	B T O	8	16,000	13,000	35	23	2	8	27	51.8	34	97.1
	パソコン（中級）2	B T O	8	16,000	13,000	28	13	3	14	14	49.9	25	89.3
	英語9（初級Ⅰ）	金子 廣行	20	36,000	29,000	11	10	3	5	6	40.4	6	54.5
	英語10（初級Ⅱa）	金子 廣行	20	36,000	29,000	11	5	2	5	6	46.4	9	81.8
英語11（中級）	LANCE BECKERT	20	36,000	29,000	7	2	0	0	7	48.7	4	57.1	

講座名	講師	回数	受講料	学生 受講料	受講 者数	新規	学生	男	女	平均 年齢	修了 証書 授与数	出席 率 (%)
英語12 (中級)	Nigel Solanki	20	36,000	29,000	7	3	3	1	6	40.6	5	71.4
英語13 (中級)	Nadine Solanki	20	36,000	29,000	10	8	2	5	5	41.1	3	30.0
英語15 (上級)	Nadine Solanki	20	36,000	29,000	11	4	1	1	10	44.0	8	72.7
中国語8 (中級)	陳 思穎	20	36,000	29,000	8	3	1	2	6	50.0	6	75.0
英語検定 (準1級) 受験対策2	田嶋 倫雄	20	36,000	18,000	13	9	7	2	11	31.2	11	84.6
英語検定 (2級) 受験対策	田嶋 倫雄	20	36,000	18,000	19	19	19	11	8	20.8	6	31.6
TOEFL受験対策2	浦部 尚志	20	36,000	18,000	24	22	24	12	12	21.0	11	45.8
TOEIC受験対策3	田嶋 倫雄	20	36,000	18,000	29	27	28	15	13	22.3	9	31.0
HSK漢語水平考試 (6級)	王 侃民	20	36,000	18,000	8	5	8	3	5	22.0	2	25.0
簿記検定 (2級) 受験対策2	青淵 正幸	30	45,000	22,500	8	6	8	6	2	21.5	4	50.0
簿記検定 (3級) 受験対策2	徳山 英邦	30	45,000	22,500	16	14	16	15	1	20.9	15	93.8
秘書技能検定 (2級) 受験対策2	ライオン教育システムズ	7	22,000	11,000	67	66	66	8	59	21.7	30	44.8
国内旅行業務取扱主任者2	ルバーカアカデミー	27	54,000	27,000	15	14	15	7	8	21.1	9	60.0
一般旅行業務取扱主任者2	ルバーカアカデミー	44	88,000	44,000	26	20	25	12	14	21.2	6	23.1
宅地建物取引主任者受験対策2	ライオン教育システムズ	29	64,000	32,000	35	34	30	29	6	22.9	23	65.7
初級システムアドミニストレータ	ルバーカアカデミー	29	58,000	29,000	25	19	21	17	8	23.1	20	80.0
ホームヘルパー (2級) 養成講座2	三幸福祉カレッジ	24	82,000	41,000	28	23	21	7	21	27.4	28	100.0
パソコン検定受験対策2	B T O	10	40,000	20,000	37	31	34	17	20	22.7	37	100.0
講座合計	74講座	1,211			1,512	1,000	791	590	921	40.3	1,202	78.8

2021年度秋期講座

板橋校舎	特別講座「高島秋帆学」	和田 守他	8	10,000	8,000	23	9	0	20	3	70.2	20	87.0
	「知ると得するカラー講座」	クレスカール	3	5,000	4,000	28	15	0	1	27	51.9	25	89.3
	漢字の世界	山口 謙司	10	18,000	14,500	10	0	0	8	2	70.9	10	100.0
	戦後の世界を動かした人々	永野 慎一郎 他	10	18,000	14,500	15	6	0	12	3	63.6	10	66.7
	考古学からみた邪馬台国問題	金井塚 良一 他	8	17,500	14,000	24	7	0	18	6	66.1	22	91.7
	古代王朝交替説の再検討	小林 敬男 他	7	14,500	11,500	26	5	0	19	7	68.3	26	100.0
	音楽の世界パート5	須田 誠舟 他	8	20,000	16,000	26	8	2	6	20	63.2	21	80.8
	書道入門	玉村 霽山	10	25,000	20,000	25	9	0	6	19	61.4	21	84.0
	水墨画入門	馬 大品	10	18,000	14,500	16	5	1	7	9	58.4	12	75.0
	フラワーアレンジメント ステップ1	立岡 直樹	5	10,000	8,000	15	8	0	1	14	47.9	15	100.0
	中国武功の謎にせまる	大原 輝隆	8	14,500	11,500	12	5	0	4	8	59.6	8	66.7
	揚名時太極拳	渋谷 麻紗	10	18,000	14,500	8	2	0	0	8	60.9	5	62.5
	秘書技能検定 (2級) 受験対策	ルバーカアカデミー	7	22,000	11,000	7	4	6	0	7	22.1	7	100.0
	ビジネス実務法務検定 (3級) 受験対策	企業経営通信学院	10	28,000	14,000	10	6	9	5	5	22.2	7	70.0
	ホームヘルパー (2級) 養成講座	三幸福祉カレッジ	22	74,000	37,000	22	15	13	6	16	29.3	22	100.0
	福祉住環境コーディネーター (3級) 受験対策	三幸福祉カレッジ	8	24,000	12,000	11	3	4	2	9	35.7	10	90.9
大車	水彩スケッチ画入門	斉藤 梅	8	16,000	13,000	18	9	0	5	13	66.6	17	94.4
	中国語2 (初級)	小林 亮考	9	16,000	13,000	9	6	4	3	6	32.4	3	33.3

講座名		講師	回数	受講料	学生 受講料	受講 者数	新規	学生	男	女	平均 年齢	修了 証書 授与数	出席 率 (%)	
文化 会館	中国語3 (上級会話)	陳 思穎	9	16,000	13,000	7	1	0	2	5	63.3	7	100.0	
	中国語4 (上級)	黄 志華	9	16,000	13,000	4	0	0	3	1	69.3	4	100.0	
	カラーコーディネーター (3級) 受験対策	クリエーターズ	10	28,000	14,000	36	26	31	12	24	23.7	31	86.1	
	介護保険事務受験対策	日本医療事務協会	6	32,000	16,000	20	12	10	5	15	32.4	19	95.0	
東松 山校舎	アジア諸国のタブー	小高 泰他	10	15,000	12,000	23	7	0	13	10	58.9	20	87.0	
	「知ると得するカラー講座」	クリエイターズ	3	5,000	4,000	51	31	4	5	46	45.1	50	98.0	
	検証、辛亥銘鉄剣	金井塚 良一	8	17,500	14,000	22	0	0	15	7	62.6	19	86.4	
	初心者のためのフォトレッスン	新井 龍緒	10	20,000	16,000	16	8	0	7	9	59.4	16	100.0	
	水彩スケッチ画入門 (風景)	斎藤 梅	10	20,000	16,000	19	5	0	7	12	63.2	19	100.0	
	仏教美術の名品	松山 鉄夫 他	8	14,500	11,500	11	3	0	5	6	63.5	11	100.0	
	日本舞踊入門	石井 道子	8	12,000	9,500	6	4	0	0	6	46.3	6	100.0	
	茶道入門	関口 伊都子	10	18,000	14,500	8	8	0	1	7	43.7	5	62.5	
	陶芸入門	広野 敏	11	27,000	21,500	20	17	3	7	13	52.0	19	95.0	
	陶芸中級 (電気ロクロ入門)	広野 敏	15	53,000	42,500	10	1	0	2	8	54.3	9	90.0	
	冬期陶芸中級 (電気ロクロ中級)	広野 敏	10	38,000	30,500	10	0	0	3	7	52.4	10	100.0	
	フラワーアレンジメント ステップ1	立岡 直樹	5	10,000	8,000	17	6	1	0	17	43.8	17	100.0	
	中国武功の謎にせまる	大原 輝陸	8	14,500	11,500	15	9	0	3	12	51.3	15	100.0	
	中国武術の基礎・形意拳	山口 直人	8	14,500	11,500	8	4	0	3	5	57.8	8	100.0	
	フクアフィットネス	新井 恵子	8	14,500	11,500	18	5	0	0	18	50.0	17	94.4	
	水泳 (初心者向)	新井 義久	8	14,500	11,500	12	6	1	5	7	53.8	11	91.7	
	スキューバーダイビングノービスⅠ	渡辺 博行	5	16,500	13,000	6	4	2	2	4	38.5	5	83.3	
	スキューバーダイビングノービスⅡ	渡辺 博行	3	10,000	8,000	3	0	0	1	2	61.3	3	100.0	
	中国語5 (初級)	瀬戸口 律子	10	18,000	14,500	10	5	0	2	8	51.0	7	70.0	
	中国語6 (上級会話)	何 旭	10	18,000	14,500	5	2	2	1	4	44.4	5	100.0	
	福祉住環境コーディネーター (3級) 受験対策	クリエーターズ	8	24,000	12,000	20	15	11	8	12	34.6	19	95.0	
	秘書技能検定 (2級) 受験対策	ライック教育システムズ	7	22,000	11,000	27	22	27	4	23	21.3	27	100.0	
ビジネス実務法務検定 (3級) 受験対策	ライック教育システムズ	10	28,000	14,000	12	7	10	4	8	24.5	9	75.0		
ホームヘルパー (2級) 養成講座	三幸福祉ルネージュ	22	74,000	37,000	16	15	9	2	14	31.3	16	100.0		
講座合計			46講座		410		737	345	150	245	492	501	665	87.5
2002年度春期・通年講座														
坂橋 校舎	中国文化	萩庭 勇	10	18,000	14,500	10	2	0	8	2	70.0	9	87.0	
	ビジネスマンが見た中国	横堀 霜他	6	11,000	9,000	10	1	1	8	2	64.9	10	86.7	
	中国の歴史	岡田 宏二	7	12,500	10,000	20	7	0	9	11	64.8	17	85.7	
	戦後の世界を動かした人々	五味 俊樹 他	10	18,000	14,500	9	2	1	7	2	59.1	7	75.6	
	短歌実作入門	外塚 喬	10	18,000	14,500	13	10	0	0	13	69.9	10	80.8	
	坂橋区と周辺の考古学	金井塚 良一 他	8	17,500	14,000	19	2	0	13	5	69.3	18	92.1	
	邪馬台国の総合的研究 (1)	小林 敏男 他	7	15,000	12,000	20	0	0	16	4	70.6	19	92.1	
	水墨画入門	河野 陸	8	20,000	16,000	8	4	2	1	7	49.3	5	71.9	

講座名	講師	回数	受講料	学生 受講料	受講 者数	新規	学生	男	女	平均 年齢	修了 証書 授与数	出席 率 (%)
ブラワーアレンジメント (ステップ1)	立岡 直樹	5	10,000	8,000	12	9	4	0	12	39.6	11	85.0
ブラワーアレンジメント (ステップ2)	立岡 直樹	5	10,000	8,000	6	0	0	1	5	51.0	5	80.0
掲名時大極拳	渋谷 麻紗	10	18,000	14,500	13	8	0	1	12	57.6	12	85.4
パソコン入門	ビーティーオー	8	16,000	13,000	15	8	3	7	8	52.8	14	87.5
英語1 (初級)	平塚 博子	20	36,000	29,000	8	2	0	4	4	62.9	2	57.5
中国語1 (初級)	仙石 知子	20	36,000	29,000	7	5	2	4	3	38.6	5	76.4
中国語2 (初級)	小林 光考	20	36,000	29,000	10	4	1	3	7	54.9	8	80.0
中国語3 (中級)	李 慧君	20	36,000	29,000	3	2	2	1	2	37.0	1	58.3
中国語4 (上級会話)	陳 思穎	20	36,000	29,000	8	3	1	3	5	53.0	4	66.9
英語検定 (準1級) 受験対策	水野 利紀	20	36,000	18,000	4	4	4	1	3	23.3		38.5
TOEFL受験対策	平塚 博子	20	36,000	18,000	24	18	22	18	6	23.8		46.0
TOEIC受験対策1	水野 利紀	20	36,000	18,000	25	20	23	13	12	23.0		40.8
TOEIC受験対策2	浦部 尚志	20	36,000	18,000	31	16	31	14	17	21.7		73.4
TOEIC受験対策3	浦部 尚志	20	36,000	18,000	28	20	26	12	16	23.3		54.6
HSK漢語水平考試 (4~6級) 受験対策	小林 光考	20	36,000	18,000	7	2	5	1	6	27.3		65.0
簿記検定 (2級) 受験対策	石井 哲司 他	14	42,000	21,000	16	7	16	9	7	22.5		92.0
簿記検定 (3級) 受験対策	大塚 俊仁	13	39,000	19,500	32	29	30	24	8	22.5		83.9
国内旅行業務取扱主任者受験対策	クワイアガチー	17	54,000	27,000	13	11	12	5	8	21.7		72.9
一般旅行業務取扱主任者受験対策	クワイアガチー	28	88,000	44,000	9	6	9	2	7	22.7		65.1
一般旅行主任者受験対策 (国内旅行主任者合格者対象)	クワイアガチー	18	54,000	27,000	1	0	1	0	1	23.0		100.0
通関士試験受験対策	クワイアガチー	25	64,000	32,000	20	18	18	13	7	23.8		67.4
福祉住環境コーディネーター (3級) 受験対策	三幸福祉カレッジ	8	24,000	12,000	17	12	14	6	11	27.1		73.5
秘書技能検定 (2級) 受験対策	クワイアガチー	7	22,000	11,000	66	62	64	10	56	22.0		90.9
パソコン検定受験対策	ビーティーオー	10	40,000	20,000	39	26	35	16	23	22.9		85.1
日本漢字能力検定 (2級) 受験対策	日本漢字能力 検定協会	6	12,000	6,000	24	17	21	11	13	25.3		84.0
ホームヘルパー (2級) 養成講座	三幸福祉カレッジ	21	74,000	37,000	30	25	21	10	20	29.8		98.4
日本仏教のこころ	松本 照敬	5	9,000	7,000	13	1	0	9	4	70.8	13	100.0
水彩スケッチ画入門	斉藤 梅	10	20,000	16,000	10	4	1	7	3	64.7	9	83.0
英語3 (初級2b) 「アメリカ生活編」	金子 廣行	20	36,000	29,000	10	0	0	1	9	53.9	8	74.0
英語5 (中級)	LANCE BECKERT	20	36,000	29,000	11	4	2	1	10	45.5	8	75.9
中国語5 (中級)	李 慧君	20	36,000	29,000	7	3	2	1	6	36.0	3	64.3
中国語6 (上級会話)	陳 思穎	20	36,000	29,000	7	2	2	3	4	44.3	5	79.3
宅地建物取引主任者受験対策	クワイア教育システム ス	29	64,000	32,000	34	27	32	27	6	22.8		54.6
介護保険事務受験対策	日本医療事務 協会	7	32,000	16,000	31	19	24	15	16	27.5		92.5
販売士試験 (2級) 受験対策	企業経営通信 学院	12	48,000	24,000	84	70	84	61	22	22.2		81.6
色彩検定 (3級) 受験対策	クワイアガチー	8	24,000	12,000	65	44	58	29	36	23.1		90.0
ユーラシアの十字路口 シルクロード	蜂屋 邦夫 他	8	12,000	9,500	21	8	0	18	3	63.0	19	81.5
心理学への招待	大山 俊男	5	9,000	7,000	16	12	2	2	14	49.0	16	95.0

	講座名	講師	回数	受講料	学生 受講料	受講 者数	新規	学生	男	女	平均 年齢	修了 証書 授与数	出席 率(%)
東 松 山 校 舎	イタリア散策	田辺 清	7	12,500	10,000	13	5	0	3	10	53.0	12	73.6
	仏教美術の名品	松山 鉄夫 他	10	18,000	14,500	18	0	0	8	10	64.7	18	97.2
	検証、「吉見百穴」	金井環 良一	8	17,500	14,000	23	3	0	16	7	62.5	23	91.3
	水彩スケッチ画入門（風景）	斉藤 梅	10	20,000	16,000	23	8	0	7	16	63.0	20	80.4
	カメラ入門	新井 龍緒	10	20,000	16,000	9	4	2	1	8	52.1	9	96.7
	カメラ初級	新井 龍緒	10	20,000	16,000	16	3	1	9	7	62.4	16	95.0
	書道入門	野口 林造	8	20,000	16,000	37	19	1	8	29	58.2	36	92.6
	音楽の世界パート6	近藤 正臣 他	10	25,000	20,000	17	7	0	2	15	58.8	15	85.9
	フラワーアレンジメント ステップ1	立岡 直樹	5	10,000	8,000	14	9	0	0	14	47.9	14	91.4
	陶芸入門	広野 敏	10	25,000	20,000	14	4	2	1	13	46.9	14	96.4
	陶芸中級	広野 敏	14	49,500	39,500	10	2	0	2	8	54.9	10	91.4
	アクアフィットネス	新井 恵子	10	18,000	14,500	28	12	0	1	27	55	22	80.4
	水泳（中級者向）	渡辺 博行	10	18,000	14,500	6	3	0	0	6	53.8	6	86.7
	スキューバーダイビングノービス1	渡辺 博行	5	16,500	13,000	10	9	6	2	8	34.3	10	92.0
	知ると得するカラー講座 Vol.2	クリエイター	5	11,000	9,000	20	8	0	0	20	47.4	19	95.0
	パソコン入門	ピーティーオー	8	16,000	13,000	22	13	8	10	12	45.8	22	85.2
	英語8（初級1）『海外旅行』	金子 廣行	20	36,000	29,000	13	2	1	4	9	47.5	8	66.2
	英語9（初級IIb）アメリカ生活編	金子 廣行	20	36,000	29,000	7	5	0	2	5	54.6	5	75.0
	英語11（中級）	LANCE BECKERT	20	36,000	29,000	7	5	0	0	7	50.0	7	95.0
	英語13（中級）	Nadine Solanki	20	36,000	29,000	10	2	0	5	5	55.6	4	60.0
	英語14（上級）	Nadine Solanki	20	36,000	29,000	11	2	1	2	9	41.7	8	79.5
	中国語7（初級）	瀬戸口 律子	20	36,000	29,000	9	5	3	5	4	48.6	7	79.4
	中国語8（中級）	陳 思穎	20	36,000	29,000	10	1	1	2	8	51.1	7	74.5
	韓国語（初級）	金 榮駿	10	18,000	14,500	16	9	1	2	14	52.4	15	90.0
	韓国語（中級）	金 榮駿	10	18,000	14,500	4	2	0	0	4	48.8	4	87.5
	英語検定（準1級）受験対策	田嶋 倫雄	20	36,000	18,000	12	6	6	5	7	36.9	12	63.3
	英語検定（2級）受験対策	田嶋 倫雄	20	36,000	18,000	11	11	10	6	5	22.3	11	44.1
	TOEFL受験対策	浦部 尚志	20	36,000	18,000	25	20	25	5	20	20.6	25	55.8
	TOEIC受験対策4	田嶋 倫雄	20	36,000	18,000	25	24	24	8	17	20.9	25	51.0
	TOEIC受験対策5	田嶋 倫雄	20	36,000	18,000	22	18	21	7	15	22.2	22	50.0
	HSK漢語水平考試（3～5級）受験対策	王 佩民	20	36,000	18,000	7	5	4	3	4	33.0	7	69.3
	HSK漢語水平考試（4～6級）受験対策	何 秋平	20	36,000	18,000	7	6	6	3	4	22.9	7	48.6
	簿記検定（3級）受験対策	青淵 正幸	30	45,000	22,500	23	21	23	13	9	20.6	23	73.6
国内旅行業務取扱主任者受験対策	クイック教育システム ズ	24	54,000	27,000	21	19	20	12	9	20.9	21	66.9	
一般旅行業務取扱主任者受験対策	クイック教育システム ズ	37	88,000	44,000	22	20	21	8	14	22.9	22	66.8	
一般旅行主任者受験対策 （国内旅行主任者合格者対象）	クイック教育システム ズ	20	54,000	27,000	3	1	2	3	0	27.7	3	70.0	
宅建建物取引主任者受験対策	クイック教育システム ズ	16	64,000	32,000	23	22	19	17	6	27.4	23	60.9	
初級システムアドミニストレータ受験 対策	クイック教育システム ズ	18	58,000	29,000	19	17	17	15	4	24.0	19	54.1	

講座名		講師	回数	受講料	学生 受講料	受講 者数	新規	学生	男	女	平均 年齢	修了 証書 授与数	出席 率 (%)
東 松 山 校 舎	販売士試験(2級)受験対策	企業経営通信 学院	12	48,000	24,000	30	28	29	16	14	21.1		81.9
	秘書技能検定(2級)受験対策	クリエイティブ教育システムズ	7	22,000	11,000	100	94	100	13	87	20.7		89.1
	医療事務受験対策	日本医療事務 協会	27	67,500	34,000	35	28	29	8	27	25.5		90.8
	福祉住環境コーディネーター(3級)受験対策	クレア・アソシエーツ	12	24,000	12,000	19	13	14	7	12	25.7		78.5
	パソコン検定受験対策	ピーティーイー	10	40,000	20,000	36	30	34	15	21	21.4		88.9
	日本語能力検定(2級)受験対策	日本語能力 検定協会	6	12,000	6,000	18	15	16	8	10	22.4		73.1
	ホームヘルパー(2級)養成講座	三幸福祉カレッジ	21	74,000	37,000	28	24	14	7	21	33.0		98.8
講座合計	91講座		1,325			1,739	1,120	1,037	696	1,039	40.6	569	77.6
2002年度秋期講座													
坂 橋 校 舎	短歌実作入門	外塚 番	10	18,000	14,500	14	7	0	2	12	68.4	10	75.7
	中国の歴史 Part 2	岡田 宏二	7	12,500	10,000	25	3	0	11	14	63.4	23	91.7
	戦後の世界を動かした人々	永野 徹一郎 他	8	14,500	11,500	10	1	0	7	3	61.3	10	87.5
	ビジネスマンが見た中国	横堀 壽他	6	11,000	9,000	4	0	0	4	0	74.3	2	70.8
	物が語る古代史「古墳の出現と東国」	金井塚 良一 他	8	17,500	14,000	21	3	0	17	4	70.2	21	86.3
	陶芸入門	広野 敏	10	25,000	20,000	12	4	0	2	10	53.4	11	90.8
	フラワーアレンジメント	立岡 直樹	5	10,000	8,000	14	3	1	0	14	46.4	14	92.9
	音楽の世界パート7	イザ・コルムジエ 他	8	20,000	16,000	16	1	0	3	12	64.3	14	78.9
	揚名時大極拳	渋谷 麻紗	10	18,000	14,500	15	5	0	1	14	59.1	8	70.7
	パソコン検定受験対策	ピーティーイー	10	40,000	20,000	37	12	37	18	19	22.2		83.5
大 東 文 化 会 館	中国文学	萩庭 勇	10	18,000	14,500	8	1	0	6	2	67.9	7	87.5
	ニューベンチャー講座(一般編)	下條 武男 他	8	10,000	0	18	2	1	14	4	46.7		63.9
	ニューベンチャー講座(小売編)	下條 武男 他	8	10,000	0	15	1	3	10	5	30.3		50.8
	水彩スケッチ画入門	斉藤 梅	8	16,000	13,000	15	3	1	8	7	65.7	12	77.5
	パーソナルカラーコーディネート	クレアスクール	5	11,000	9,000	14	8	1	0	14	44.2	13	85.7
	アロマテラピーのレッスン(入門編)	クレア・アソシエーツ	5	12,500	10,000	14	8	4	0	14	39.2	12	88.6
	韓国語(入門)	金 榮駿	10	18,000	14,500	16	11	1	4	12	37.8	9	72.5
	医療事務受験対策	日本医療事務 協会	17	64,000	32,000	27	15	25	7	20	23.1		89.1
	9.11をめぐる激動の世界	片倉 邦雄 他	7	10,500	8,500	20	2	0	15	5	64.8	17	75.7
	仏教美術の名品	松山 鉄夫 他	10	18,000	14,500	18	2	0	7	11	66.1	17	87.8
東 松 山 校 舎	楽しい酒談義	和田 守 他	5	7,000	5,500	29	10	0	25	4	65.4	28	86.2
	検証・埼玉古墳群	金井塚 良一 他	8	17,500	14,000	25	1	0	15	10	61.5	25	85.0
	書道入門	野口 林造	8	20,000	16,000	17	6	0	6	11	58.7	16	84.6
	フラワーアレンジメント	立岡 直樹	5	10,000	8,000	17	4	2	0	17	41.2	17	87.1
	カメラ初級	新井 龍精	10	20,000	16,000	22	3	0	9	13	62.3	19	84.1
	水彩スケッチ画入門(風景)	斉藤 梅	8	16,000	13,000	24	4	1	8	16	61.2	22	84.9
	陶芸入門	広野 敏	10	25,000	20,000	8	1	1	1	7	49.0	8	87.5



	講座名	講師	回数	受講料	学生 受講料	受講 者数	新規	学生	男	女	平均 年齢	修了 証書 授与数	出席 率 (%)
東 松 山 校 舎	陶芸中級	広野 敏	14	49,500	39,500	8	1	0	1	7	54.0	8	94.6
	中国武術の基礎・形意拳	山口 直人	8	14,500	11,500	10	4	1	7	3	52.7	9	91.3
	水泳（初心者向）	新井 義久	8	14,500	11,500	10	5	2	3	7	51.2	9	88.8
	水泳（中級者向）	渡辺 博行	8	14,500	11,500	8	1	0	1	7	51.0	7	82.8
	アクアフィットネス	新井 恵子	8	14,500	11,500	21	1	0	0	21	54.2	19	76.8
	スキューバダイビングノービスⅠ	渡辺 博行	5	16,500	13,000	5	4	0	1	4	54.2	5	100.0
	パソコン入門	ピーチーオー	8	16,000	13,000	16	11	2	4	12	48.6	15	85.9
	韓国語（初級）	金 榮駿	10	18,000	14,500	18	5	0	3	15	55.4	18	88.3
	韓国語（中級）	金 榮駿	10	18,000	14,500	5	2	0	1	4	49.0	4	88.0
	パソコン検定受験対策	ピーチーオー	10	40,000	20,000	34	19	34	13	21	21.3		85.9
	記書技能検定（2級）受験対策	クイック教育システムズ	7	22,000	11,000	23	16	23	4	19	20.9		78.9
	ビジネス実務法務検定（3級）受験対策	クイック教育システムズ	10	28,000	14,000	13	7	13	7	6	20.9		79.2
	カラーコーディネーター（3級）受験対策	カラーアドバイザー	10	28,000	14,000	32	17	24	7	25	27.7		86.9
	簿記2級・建設業経理事務士2級 受験対策合併講座	青淵 正幸	22	44,000	22,000	10	3	9	6	4	22.4		71.8
ホームヘルパー（2級）養成講座	三幸福祉ネット	21	74,000	37,000	27	18	18	16	11	28.5		99.5	
講座合計	42講座		383			715	235	204	274	44.0	429	83.5	

※2002年度より資格受験対策講座には講座修了証書は発行しない。また、ベンチャービジネス2講座についても発行しない。

#### 開講中止講座

2000年度 振橋校舎：「政治の世界を見る眼」「源氏物語—愛欲を読む」「中世ヨーロッパ文学」「日蘭交流の歴史」「シネマ&トール  
春期 通年 ク」「中国語2（初級）」「中国語4（上級）」「土曜中国語2（中級）」「フランス語1（入門）」「ドイツ語1（入門）」「ド  
イツ語2（初級）」「税理士（簿記論）受験対策」「税理士（財務諸表論）受験対策」

大東文化会館：「英語8（中級）」

東松山校舎：「日本経済はどうなるのか」「知っていて得するくらしの法律知識」「女々しい徹石、雄々しい鳴外」「唇と  
はかり - 21世紀の文明」「21世紀の真の医療を目指して」「重要漢方処方解説」「腰痛リハビリテーショントレーニング」  
「コンディショニングトレーニング」「土曜英語4（入門）」「フランス語4（中級）」「ドイツ語3（入門）」「韓  
国語2（中級）」「韓国語能力検定（3級）受験対策」

2000年度 振橋校舎：「日本の行政改革」  
秋期 東松山校舎：「陶芸中級（検付け）」「HSK（4～5級）受験対策」「HSK（6～7級）受験対策」

2001年度 振橋校舎：「中国近現代史をたずねて」「街づくりの実践方策」「魅惑のイクリア」「女性のためのアロマセラピー」「中国  
春期 通年 氣功の謎にせまる」「フランス語1（入門）」「フランス語2（中級）」「韓国語1（入門）」「簿記検定（3級）受験対策」  
大東文化会館：「日本の暮らしと社会」「更級日記を読む」「偏見・差別のこころを解き明かす」「近世日欧文化交流史」  
「スパイ、忍者、探偵」「フランス革命・ナポレオン」「英語5（初級Ⅲ）ビジネス編」「英語8（上級）」「中国語1  
（入門）」「中国語2（初級）」「中国語3（初級）」「中国語6（上級）」

東松山校舎：「徒然草を読む」「論語を読む」「日本語探究」「民俗学入門」「仏教芸術の展開」「フラワーアレンジメント  
（中級）」「女性のためのアロマセラピー」「スキューバダイビングノービスⅡ」「英語14（上級）」「中国語7（入  
門 - 初級）」「中国語9（上級）」「フランス語3（上級）」「フランス語4（中級）」「韓国語2（初級）」「韓国語3（中  
級）」「HSK漢語水平考試（3級）受験対策」「韓国語検定（3級）受験対策」

2001年度 振橋校舎：「多文化主義マーケティングの視点」「環境問題の現状とその解決の糸口」「新しい地域社会と街づくりを考え  
秋期 る」「建設業経理事務士（2級）受験対策」  
大東文化会館：「古文書を読む」「アジアの民族と文化」「身近な在日外国人と私たち」「親子で学ぶ英会話」「朗読ボラン  
ティア実践講座（中級）」「中国語1（初級）」  
東松山校舎：「沖縄物語」「体で感じるインドの音楽と舞踏」「フラワーアレンジメント（ステップ2）」「水泳（中級者向）」

2002年度 振橋校舎：「伊勢物語を読む」「日本語探究」「大航海時代と日本のキリタン」「あなたも今すぐ「NPO」の専門家になれ  
春期 通年 ます」「知っていて得する法律知識」「中国氣功の謎にせまる」「フラメンコ入門」

大東文化会館：「南太平洋物語：トンガ王国」「都市環境と多文化社会」「英語2（初級1）海外旅行編」「英語4（初級Ⅲ）海外総集編」「英語6（中級）」「英語7（上級）」  
 東松山校舎：「難民から世界を見る」「源氏物語を読む」「日本の図書館・世界の図書館」「中国小説あれこれ」「あなたも今すぐ"NPO"の専門家になります」「日本舞踊入門」「体で感じるインドの音楽と舞踊」「茶道入門」「中国気候の謎にせまる」「水泳（初心者向け）」「スキューバダイビングノービスⅡ」「英語10（初級Ⅲ）海外総集編」「英語11（中級）」「英語12（中級）」「中国語9（上級会話）」「フランス語（入門）」

2002年度 板橋校舎：「満点健康体操」「パソコン入門」「秘書技能検定（2級）受験対策」「日本漢字能力検定（2級）受験対策」  
 秋期 大東文化会館：「日本語再考」「ビジネス実務法務検定（3級）受験対策」  
 東松山校舎：「和泉式部と現代女流歌人」「ルネサンス絵画収策」「日本舞踊入門」「カメラ入門」「スキューバダイビングノービスⅡ」「日本漢字能力検定（2級）受験対策」

### 公開講座の開催状況

#### ■板橋区教育委員会共催 公開講座

「現代日本経済の課題」		大東文化大学 板橋校舎1号館213教室 2000年10月7日～11月20日	
日 程	学 習 内 容	講 師	
1	2000年10月7日（土）	総論—現代日本経済の課題—	経済学部 教授 中本 博皓
2	2000年10月14日（土）	高齢化現象について考える	経済学部 教授 渡部 茂
3	2000年10月21日（土）	規制緩和の現状	経済学部 専任講師 上遠野 武司
4	2000年10月28日（土）	日本的雇用慣行	経済学部 教授 中島 正人
5	2000年11月11日（土）	現代ブランド戦略の実状と課題	経済学部 助教授 首藤 禎史
6	2000年11月18日（土）	ビッグバンと金融再生	経済学部 教授 斉藤 真事
7	2000年11月25日（土）	財政構造改革を考える	経済学部 教授 藤原 碩宣
8	2000年12月2日（土）	平成不況と日本企業	経済学部 助教授 白坂 亨
受 講 者 デ ー タ		講座申込者総数：212名（男143名／女69名） 修了証授与者数：144名（67.92%） 講 座 出 席 率：66.2%	
「日本語を学ぶ・日本語を教える」		大東文化大学 板橋校舎1号館213教室 2001年10月13日～12月8日	
日 程	学 習 内 容	講 師	
1	2001年10月8日（土）	日本語の音韻	外国語学部 教授 早田 輝洋
2	2001年10月20日（土）	日本語の意味	外国語学部 助教授 中道 知子
3	2001年10月27日（土）	日本語の文法（1）	外国語学部 教授 田中 寛
4	2001年11月10日（土）	日本語の文法（2）	外国語学部 教授 柏木 成章
5	2001年11月17日（土）	日本語と日本文学	外国語学部 助教授 蔵中 しのぶ
6	2001年11月24日（土）	日本文化を学ぶ・教える	外国語学部 助教授 関口 伊都子
7	2001年12月1日（土）	日本語を教える（1）	外国語学部 教授 玉井 美徳子
8	2001年12月8日（土）	日本語を教える（2）	外国語学部 教授 大蔵 親志
受 講 者 デ ー タ		講座申込者総数：141名（男47名／女94名） 終了証授与者数：110名（78.04%） 講 座 出 席 率：74.6%	

「くらしと法」		大東文化大学 板橋校舎1号館 213教室 2002年10月12日～12月7日		
日 程		学 習 内 容	講 師	
1	2002年10月12日(土)	相続と遺言	法学部 教授	小野 幸二
2	2002年10月19日(土)	新しい憲法問題	法学部 教授	越路 正巳
3	2002年10月26日(土)	自己破産と免責	法学部 教授	萩原 貞正
4	2002年11月2日(土)	リストラと労働者の保護をめくって	法学部 教授	古川 陽二
5	2002年11月9日(土)	医療事故の今日的課題	法学部 教授	小松 進
6	2002年11月16日(土)	法と道徳を考える	法学部 教授	広井 大三
7	2002年11月30日(土)	移り変わる企業社会と法	法学部 教授	早川 勲
8	2002年12月7日(土)	結婚と離婚	法学部 教授	小野 幸二
受講者データ		講座申込者総数：87名(男46名/女41名) 終了証授与者数：65名(74.7%) 講座出席率：69.3%		

■東洋研究所主催 公開講座

講座名	講座内容	職名	氏名	開催日時	受講対象 受講人数	受講者 負担額
アジアの 民族と文化	西洋近代と向き合うアジア	兼任研究員 経済学部 教授	近藤 正臣	2000年11月9日 13:00～15:00	制限なし 定員 100名  受講人数 合計 109名	受講料 各1,000円
	情報伝達に見る東と西—国家のコミュニケーションネットワーク—	兼任研究員 法学部 教授	瓜生 洋一	2000年11月16日 13:00～15:00		
	変わり行く中国とその未来—中国大陸を歩く—	専任研究員 東洋研究所 助教授	岡崎 邦彦	2000年11月30日 13:00～15:00		
アジアの 民族と文化	海を渡った大津皇子の臨終詩	東洋研究所 教授	福田 俊昭	2001年11月8日	31名	受講料 各1,000円
	平安時代の陰陽師・安部晴明について	兼任研究員 青山学院大学 講師	山下 克明	2001年11月15日	34名	
	最近のカスピ海・中央アジア地域—資源争奪戦とイスラム原理主義—	兼任研究員 国際関係学部 教授	中堂 幸政	2001年11月22日	52名	
アジアの 民族と文化	東西の肖像面にみられるころの描写	兼任研究員	田辺 清	2002年11月7日	25名	受講料 各1,000円
	最新の中国事情—政治・経済・文化そして生活—	東洋研究所 助教授	岡崎 邦彦	2002年11月14日	35名	
	嵯峨天皇と渤海大使王文矩	兼任研究員	遠藤 光正	2002年11月21日	29名	

■書道研究所

講座名	講座内容	講師	開催期間	受講対象 受講者数	受講者負担額
高校生のための 書道講座	講演	文学部教授 古谷 稔	2000年 7月29日～ 7月30日	高校生 定員 180名 総計 213名 男性 52名 女性 161名	無料 但しテキスト代 1000円  受付期間 2000年 6月19日～ 6月23日
	漢字 楷書 (創作)	文学部教授 田中 裕昭 文学部教授 新井 儀平 文学部教授 田中 有			
	漢字 楷書 (創作)	文学部助教授 河内 利治 文学部講師 河野 隆			
	漢字 行草書	文学部教授 野口 林造 文学部講師 齋藤 公男			
	仮名 (臨書・創作)	文学部教授 清水 治夫 文学部助教授 高木 厚人			
	漢字 行草書 (創作)	文学部講師 大島 守彦			
第31回 書道講習会	篆刻コース	文学部講師 河野 隆 浩一 日展会友 綿引	2000年 9月2日～ 9月3日	総計 219名 篆刻コース 35名 男性 8名 女性 27名	大東書道会員・学生 (高校生以上) 5000円 書道指導者・ 一般愛好家 8000円 1日受講 5000円  受付期間 2000年 8月1日～ 8月8日
	仮名料紙 コース	兼任研究員 村上 列 兼任研究員 高城 弘一	2000年 8月26日～ 8月27日	仮名料紙コース 53名 男性 8名 女性 45名	
	漢字コース	文学部教授 新井 儀平 文学部教授 田中 裕昭 文学部教授 田中 有 文学部教授 齋藤 公男	2000年 9月9日～ 9月10日	漢字コース 61名 男性 11名 女性 50名	
	仮名コース	文学部教授 清水 透石 文学部助教授 高木 厚人 文学部講師 東山 一郎 文学部講師 土橋 靖子	2000年 9月16日～ 9月17日	仮名コース 70名 男性 10名 女性 60名	
高校生のための 書道講座	講演	文学部教授 古谷 稔 文学部教授 田中 裕昭	2001年 7月28日～ 7月29日	高校生 定員 180名 総計 186名 男性 40名 女性 146名	無料 但しテキスト代 1000円  受付期間 2000年 6月25日～ 6月28日
	漢字 楷書 漢字 隸書	文学部教授 田中 裕昭 文学部教授 新井 儀平 文学部教授 田中 有			
	漢字 楷書	文学部助教授 河内 利治 文学部講師 牛窪 勲			
	漢字 行草書	文学部教授 野口 林造 文学部講師 河野 隆			
	仮名 (臨書)	文学部助教授 高木 厚人 文学部講師 岩井 秀樹			
	漢字 行草書	文学部講師 大島 守彦 文学部講師 鈴木 定廣			
書道講習会	講演会	専任研究員 玉村 清司 文学部講師 河野 隆	2001年 9月22日	参加者 52名	大東書道会員 ・一般 資料代 500円
高校生のための 書道講座	講演	文学部教授 古谷 稔	2002年 8月1日～ 8月2日	高校生 定員 180名 総計 166名 男性 18名 女性 148名	無料 但しテキスト代 1000円  受付期間 2000年 6月24日～ 6月27日
	漢字 楷書 (臨書・創作)	文学部教授 新井 儀平 文学部教授 齋藤 公男 文学部講師 大島 守彦			
	漢字 行書 (臨書・創作)	文学部助教授 河内 利治			
	漢字 草書 (臨書・創作)	文学部講師 高木 茂行			

講座名	講座内容	講師	開催期間	受講対象 受講者数	受講者負担額
書道講習会	漢字 隷書 (臨書・創作)	文学部教授 田中 有	2002年 8月5日～ 8月6日	参加者 116名 男性 26名 女性 90名	大東書道会員 ・一般 講習料 1日 5000円
	仮名 (臨書・創作)	文学部助教授 高木 厚人 文学部助教授 高城 弘一			
	講演	文学部講師 佐藤 文夫			
	漢字コース	新井 儀平 田中 裕昭 田中 有 斎藤 公男			
仮名コース	高木 厚人 三宅 高司 岩井 秀樹				
篆刻コース	河野 隆 綿引 浩一				

学術講演会の開催状況

テーマ	開催日	講師			主催
		所属	職名	氏名	
(2000年度)					
新出土の文房具と書	2000年5月27日	埼玉大学	教授	大橋 修一	日本文学科
大島本源氏物語の世界	2000年5月27日	東京女子大学	教授	室伏 信助	日本文学科
食と文化一日中比較考一	2000年5月26日	京都大学	名誉教授	興善 宏	中国文学科
道成寺ものの展開一説話から 能・歌舞伎へ一	2000年6月30日	栃木短期大学	教授	佐々木 巧一	日本文学科
澤村絵「縄文姫の女」一近世 遊郭の成立一	2000年6月30日	立教大学	教授	渡辺 憲司	日本文学科
'American Cultures'	2000年7月1日	コーカー大学	教授	Lois Gibson	英米文学科
井上哲次郎の「東洋哲学史」 研究をめぐって	2000年11月21日	上智大学	教授	大島 晃	中国文学科
「アメリカ文学とパンパイ ア」	2000年11月16日		評論家	小谷 真理	英米文学科
教育現場での長い間活躍され ていた方の教育実践を通して 現代の教育観や子ども観につ いて学ぶ	2000年11月17日		元小学校教 諭	津田 八州男	教育学科
大東の書道に期待するもの	2000年6月10日	元大東文化大学	教授	今井 凌雪	書道学科
若き演奏者による律経三味線 の魅力	2000年10月17 日・11月15日			福居典美・一大	文学部
昭和期の荷風一時勢・伝統・ 風俗	2000年11月8日	早稲田大学	名誉教授	竹盛 天雄	文学専攻科
女性史書き換えに向けて			女性誌 研究家	鈴木 裕子	
戦時下の女性文学	2000年12月16日	城西大学女子短期大学	教授	長谷川 啓	人文科学研究所
一女自らが問う戦争責任一			映画監督	ビョン・ヨンジュ	
最近の日本一オーストラリア 関係	2000年4月19日		コンサルタ ント	ロス・ストコー ル	経済学部

テーマ	開催日	講師			主催
		所属	職名	氏名	
カザフスタン共和国の対外経済関係	2000年7月6日		「Kazakh Elu」紙記者	ボラト、ミニス	経済学部
英語コーパス言語学と文法教育・学習	2000年10月16日	北アリゾナ大学	教授	ダグラス・バイパー ランディ・レップ	語学教育研究所
中国現代文学創作中の語言問題	2000年12月15日	上海社会科学院 現代文学研究所	副所長	王文英	語学教育研究所
敬語表現の研究と教育の現在	2000年12月8日	早稲田大学日本語 研究教育センター	教授	菊谷 宏	日本語学科
英語コーパス言語学・英語文法	2000年10月14日	北アリゾナ大学	教授	ダグラス・バイパー	英語学科
普通話と方言	2000年11月14日	香港科学技術大学	教授	丁 邦新	中国語学科
中国語の言語と文学	2000年11月17日	香港科学技術大学	教授	丁 邦新	中国語学科
これからの日本の英語	2000年12月16日	奥羽大学	教授	アントン・ウィッキー	外国語学会 英語学部
外交に求められる判断力、行動力、外国語能力	2000年11月8日	大臣官房国内広報課	課長	宮下 直之	外国語学部
これからの英語教育・これからの英語教員	2000年10月27日	文部省（文部科学省）	教科調査官	平田 和人	英語学科
フランスにおける同性婚の法的地位	2000年4月25日	パリ第10大学	教授	ダニエル・ボレロ	法学部
2000年アメリカ大統領選挙	2000年6月19日	ユタ大学政治学部	教授	ロナルド・レベナー	法学部
日米にみる生殖医療の現状	2001年1月15日		弁護士	遠藤 直哉	法学部
公務員をめざす人へ	2000年10月26日	元人事院公務員	所長	野田 禎男	法律学科
法文化のはざままで～スポーツ仲裁、日・加法事情	2000年11月17日	デビス&カンパニー 外国法事務弁護士事務所	所長	ジョン・D・デービス	法律学科
グローバリゼーションと都市	2000年12月11日	東京経済大学	教授	福岡 峻治	政治学科
在日日系ブラジル人労働者の労働と生	2000年6月28日			山口アナエリーザ	国際関係学部
カザフスタン共和国における開発・環境・国際関係	2000年7月12日	カザフスタン共和科学 アカデミー歴史研究所	特別研究員	BolATMINIS	国際関係学部
アジアにおける政治と宗教	2000年11月21日	カエデアーズム大学	教授	モハメット・ワシーム	国際関係学部
パキスタン国民統合の課題	2000年11月22日	カエデアーズム大学	教授	モハメット・ワシーム	国際関係学部
パキスタンの軍政と民政	2000年11月29日	カエデアーズム大学	教授	モハメット・ワシーム	国際関係学部
アジア概論	2000年12月12日	ジャワハルラル・ネルー 大学	教授	PROF・A・K・RAY	国際関係学部
舞踊	2000年12月5日	ジャカルタ校	講師	ディディニニトウオ	国際関係学部
どうなる地方分権・介護保険？—環境創造都市への挑戦—	2000年10月14日		評論家	米澤 慧	環境創造学部 開設準備室
		(財)地方自治総合研究所	研究員	島田 恵司	

テーマ	開催日	講師			主催
		所属	職名	氏名	
結婚制度は文学をどのように変えたか	2001年3月6日		作家	三枝 和子	日本文学専攻
中国古代文献について	2001年1月15日	二松学舎大学	教授	戸川 芳郎	中国学専攻
周易について、樓下の学について	2001年3月12・13日	山東大学	教授	周 立升	中国学専攻
文学と独白	2001年1月9日		評論家	安藤 一男	英文学専攻
青年後見制度について	2000年6月28日	法政大学	教授	須永 醇	法律学専攻
最近の韓国の司法事情	2000年10月5日	成均館大学	教授	高 翔龍	法律学専攻
中国における日本研究	2000年10月5日	中国社会科学院	教授	高 増傑	政治学専攻
参議院の選挙制度改革と日本の政治	2000年11月17日	尚美大学	学 長	堀江 湛	政治学専攻
中国語教育におけるマルチメディア	2000年6月5日	早稲田大学	助教	小川 利康	中国語学専攻
中国言語学の新しい方向について	2000年11月17日	香港科技大学	教授	丁 邦新	中国語学専攻
コーパス作成について	2000年11月25日	ランカスター大学	教授	Geoffrey Leech	英語学専攻
モダリティをどう見るか	2000年5月13日	京都教育大学	教授	森山 卓郎	日本語学専攻
パキスタン政治の分析枠組み	2000年11月25日	カエデアージャム大学	教授	モハメット・ワシーム	アジア地域研究専攻
(2001年度)					
国際社会の変動と日本	2001年5月24日	東京外国語大学	学 長	中嶋 嶺雄	中国文学科
中世文学に見る女人出家	2001年5月26日	東洋大学	教授	高城 功夫	日本文学科
寛政6年戯作者達の出版	2001年5月26日	帝京大学	教授	棚橋 正博	日本文学科
書と美	2001年6月9日	大東文化大学	教授	野口 林造	書道学会
ピーターラビットの故郷を訪ねて	2001年6月23日	立教大学	名誉教授	吉田 新一	英米文学科
八丈方言について	2001年6月27日	千葉大学	助教	金田 章宏	日本文学科
立身出世の変質	2001年6月27日	学習院大学	教授	十川 信介	日本文学科
中国文化と日本文化	2001年10月24日	大東文化大学	客員研究員	張 正軍	日本文学科
<やまい>と鬼神	2001年10月24日	大東文化大学	講 師	山口 敦史	日本文学科
現代の子供に対して、作品を通して伝えたいこと。	2001年10月25日		児童文学作家	後藤 竜二	教育学科
二胡の魅力(実演)と中国文化と歴史	2001年10月26日			巫 謝慧	文 学 部
新聞記者から見た現代の中国	2001年11月17日	朝日新聞東京本社	論 説 委 員	藤原 秀人	中国文学科
言志の学	2001年11月17日	青山学院大学	教授	大上 正美	中国文学科
Irisu Music Day	2001年11月30日	国立音楽大学	講 師	守安 功	英米文学科

テ ー マ	開 催 目	講 師			主 催
		所 属	職 名	氏 名	
"	2001年11月30日	国立音楽大学	アイルランド音楽家	守安 雅子	英 米 文 学 科
書物から見た中国の伝統医学	2002年3月4日	北里研究所付属 東洋医学総合研究所	医 史 学 研 究 部 長	小曾戸 洋	人文学研究所
"	2002年3月4日	大阪鍼灸専門学校	研 究 員	長野 仁	人文学研究所
より深くより強く自分を輝かせるための学びを求めて	2001年5月7日	テレビ東京	キャスター	春日 美奈子	経 済 学 部
ODAとアジア経済	2001年12月10日	国際協力銀行	総 裁	篠沢 恭助	経 済 学 部
経営品質向上活動の実態	2001年7月6日	日立製作所	部 長	奥田 亮	企業システム学 科
漢語語彙の地域性について	2001年10月30日	中山大學	教 授	唐 錕明	中 国 語 学 科
現代の政治に関する言語	2001年10月18日	カリフォルニア大学 パークレー校	教 授	デイビッド・コ ーエン	英 語 学 科
政治におけることば、アメリカ合衆国における戦争と国家危機に関して	2001年10月19日	カリフォルニア大学 パークレー校	教 授	デイビッド・コ ーエン	英 語 学 科
これからの英語教育、これからの英語教員	2001年11月6日			平田 和人	英 語 学 科
情報科学時代における日本語学科生の将来像（日本語を学ぶことはどんな将来につながるか）	2001年6月22日	簡漢字情報サービス	社 長	木村 展幸	日 本 語 学 科
生きている方言・滅びゆく方言	2001年11月9日	東京女子大学	教 授	佐藤 亮一	日 本 語 学 科
現代中国における文言と白話	2001年11月10日	北京大学	教 授	陳 平原	語学教育研究所
語順を考える	2001年12月17日	慶応大学	教 授	鐵野 善資	語学教育研究所
国際化時代における英語教育	2002年1月21日	東京学芸大学	名 誉 教 授	堀口 俊一	語学教育研究所
2000年アメリカ大統領選挙の語相	2001年5月28日	ユタ大学	教 授	ロナルド・レバ ナー	法 学 部
難民タンパ会議（米国）以後の臺灣における法律と社会政策	2001年10月1日	マードック大学 法科大学院	教 授	ラルフ・シモン ズ	法 学 部
代理母出産に関する法律上諸問題	2001年10月22日	カーディフ大学	ロー・スク ール特別研 究 員	ジェニフ ァー・ガニ ング	法 学 部
米国同時多発テロを考える	2001年12月13日	読売新聞	論 説 委 員	山岡 邦彦	政 治 学 科
中国における学術研究の動向	2001年10月23日	山東大学	教 授	蔡 德貴	中 国 学 専 攻
宗教的立場から見た中国の学問	2001年10月24日	山東大学	教 授	蔡 德貴	中 国 学 専 攻
中国古代の城と国家	2001年11月27日	故宮博物院	院 長	杜 正勝	中 国 学 専 攻
中国古代の北方民族及び文化的交流	2001年11月28日	故宮博物院	院 長	杜 正勝	中 国 学 専 攻
韓国におけるロースクール構想	2002年3月12日	韓国・成均館大学校	教 授	李 勝雨	法 律 学 専 攻



テーマ	開催目	講師			主催
		所属	職名	氏名	
フィンランドの政治	2001年6月21日	フィンランド・タンペレ大学	教授	アリヴェイッコ・アンティロイコ	政治学専攻
パキスタンの現状について知るため	2001年11月20日	日本貿易振興会 アジア経済研究所	研究主幹	深町 宏樹	アジア地域研究専攻
「(の)上」の基本的意味とその分布—日本語教育のための日本語研究の一例として—	2001年5月19日	立命館アジア太平洋大学	教授	張 麟声	日本語学専攻
アメリカ社会と政治に関する言語	2001年10月19日	カリフォルニア大学 バークレー校	教授	David Cohen	英語学専攻
英語コーパス言語学 英語研究と統計処理	2001年10月27日	中国・中山大学	教授	唐 钰明	中国語学専攻
英語コーパス言語学 英語研究と統計処理	2001年10月27日	徳島大学	教授	中村 純作	英語学専攻
英語コーパス言語学 BNC 検索と利用法 (1)	2002年2月25日	明海大学	助教授	投野 由紀夫	英語学専攻
英語コーパス言語学 BNC 検索と利用法 (2)	2002年3月4日	明海大学	助教授	投野 由紀夫	英語学専攻
英語コーパス言語学 BNC 編纂とタグ付けソフト	2002年2月23日	ランカスター大学	教授	Paul Rayson	英語学専攻
「桜井の決別」と太平記一刻 印された天皇制思想—	2002年3月5日	聖徳大学	教授	中村 格	日本文学専攻
文学における創造—石川啄木・川端康成・大江健三郎—	2002年3月5日	日本大学大学院	教授	平岡 敏夫	日本文学専攻
第1回「Gandhian Perspective on Development and Environment」	2001年10月2日	インド・グジャラート 開発研究所	所長	Dr. Sudarshan Iyengar	アジア地域研究専攻
第2回「Common Property Resources for Poverty Alleviation: Evidence from India」	2001年10月3日	インド・グジャラート 開発研究所	所長	Dr. Sudarshan Iyengar	アジア地域研究専攻
第3回「Changing Perspectives in Rural Development: Watershed Approach for Rural Development」	2001年10月4日	インド・グジャラート 開発研究所	所長	Dr. Sudarshan Iyengar	アジア地域研究専攻
第4回「Narmada Issues: State and Development」	2001年10月4日	インド・グジャラート 開発研究所	所長	Dr. Sudarshan Iyengar	アジア地域研究専攻
第5回「Narmada Issues: Tribes and Development」	2001年10月9日	インド・グジャラート 開発研究所	所長	Dr. Sudarshan Iyengar	アジア地域研究専攻
第6回「Narmada Issues: Role of NGOs」	2001年10月9日	インド・グジャラート 開発研究所	所長	Dr. Sudarshan Iyengar	アジア地域研究専攻
現代政治論特殊講義Ⅱ	2001年6月22日	ユタ州立大学	教授	ロナルド・レバナー	政治学専攻
最近のオランダの人口動態について	2001年12月6日	日蘭学会	講師	アントン・フェルコフ	東洋研究所
私の日本美術史研究	2002年2月23日	国際基督教大学 教養学部人文科学科	教授	リチャード・ウィルソン	東洋研究所
(2002年度)					
アイルランドの音楽と文化	2002年10月18日	国立音大	講師	守安 功	文学部
		アイルランド音楽家		守安 雅子	英文学会

テーマ	開催日	講師			主催
		所属	職名	氏名	
三島由紀夫を読む	2002年11月8日	白百合女子大学	助 教 授	井上 隆史	文学専攻科
天草版FEIGE MONOGATARIを中心として考察による中世末期日本記の研究	2002年5月25日	立命館アジア太平洋大学	講 師	溝口 博幸	日本文学会
中島敦における「愛」へ新出へ書簡をめぐって	2002年5月25日	都留文科大学	名誉教授	鷲 天雄	日本文学会
「南総里見八犬伝を読む」	2002年10月22日	大東文化大学	教 授	橋本 真一	日本文学会
二葉亭四迷「浮雲」を言語学する	2002年10月22日	大東文化大学	教 授	鈴木 康之	日本文学会
現代日本文化と出版ジャーナリズム	2002年6月27日	岩波書店	編集部長	小野 民樹	日本文学科
平安時代の家族と生活	2002年6月27日	埼玉学園大学	教 授	服藤 早苗	日本文学科
居場所からつくり出す学び	2002年11月14日	和光大学	教 授	佐藤 洋作	教育学科
シノワヅリ（シナ趣味）から抗戦版画まで―体験的中国版画入門	2002年5月22日	日本民芸館	共同研究員	滝本 弘之	中国文学科
カウンセラーとしての中江藤樹	2002年11月16日	東洋大学	教 授	吉田 公平	中国文学科
楷書字体の定着	2002年6月1日	国学院大学	教 授	北川 博邦	書道学会
9・11同時多発テロとその後の世界	2002年4月24日	New School for Social Research	教 授	Eli S. Zaretsky	経済学部
MBAより甚？ 甚によって養われるビジネスマン・スキル	2002年4月25日			武川 善太	経済学部
喫煙・禁煙に関する法的権利と国民の法意識―裁判例との関係に留意して―	2002年10月23日	創価大学大学院 元東京高裁部総括判事	教 授	伊藤 滋夫	経済学部
現代オーストラリアの経済	2002年5月20日		コンサルタ ン ト	ロス・ストコー	経済学科
チェコ共和国とEU	2002年6月20日	チェコ共和国大使館	特命全権大 使	カレル・ジェブラ ユフスキー	経済学科
漢字中的人体文化	2002年12月12日	上海外国語大学	教 授	金 立鑫	中国語学科
HSKの語法分析	2002年12月6日	上海外国語大学	教 授	金 立鑫	中国語学科
これからの英語教育、これからの英語教員	2002年10月25日	文部科学省	調 査 官	平田 和人	英語学科
英語教育の今日的課題	2003年1月10日	清泉女子大学	教 授	石田 雅近	英語学科
日本語とトルコ語の対照的観点から	2002年10月24日	大東文化大学	非常勤講師	福盛 貴弘	日本語学科
現代中国語の感情表現におけるボイス交替	2002年12月7日	大阪外国語大学	助 教 授	古川 裕	語学教育研究所
“着、了、过” 難度等級和教学順序	2002年12月7日	上海外国語大学	教 授	金 立鑫	語学教育研究所
人権NGOと国際人権	2003年5月24日	反差別国際運動		森原 秀樹	法律学科

テ ー マ	開 催 目	講 師			主 催
		所 属	職 名	氏 名	
バイオエシックスとEU法	2002年10月29日	パリ第10大学	教 授	ジャン・シルベ ストル・ベルジ エ	法 学 部
看護の現場から見た医療過誤 について	2002年11月18日			川野 良子	法 律 学 科
最近の不動産取引における実 務的諸問題	2002年11月25日	(有)武蔵野ハウジング		小坂塚 勉	法 律 学 科
2002年国際シンポジウム環境 問題と政治学—環境政治学の 役割と課題	2002年11月22日	オープン・ユニバーシテ イ	教 授	アン・ドリュ ー・ドブゾンほ か	国際比較政治 研 究 所
国際化時代に世界とどう向き 合うか	2002年12月6日			川崎 けい子	政 治 学 科
板橋区の政策形成について	2003年1月17日	板橋区役所		相田 治昭	法 律 学 科
地域活動のすすめ	2003年3月8日			おおたわ文絵 他	国際比較政治 研 究 所
TVジャーナリズムとアナウ ンサー	2002年5月24日		アナウンサ ー	加藤 昌男	政 治 学 科
激動する現代社会と新聞	2002年10月28日	朝日新聞	前論説主幹	佐柄木 俊郎	政 治 学 科
モデル小説とプライバシー	2002年12月20日		弁 護 士	木村 晋介ほ か	法 学 研 究 所
ブッシュ政権のテロリズムに 対する政策	2002年6月7日	ユタ大学	教 授	ロナルド・レベ ナー	法 学 部
	2002年5月16日	ブリガム・ヤング大学	助 教 授	レイモンド・ク リステンセン	
韓国家族法の特質	2002年10月22日	成均館大学校	教 授	幸 勝雨	法 学 部
玉川村の挑戦	2002年6月18日	玉川村役場	村 長	関口 定男	環 境 創 造 学 部
文学史を書きかえる	2003年3月5日	大東文化大学	名 誉 教 授	渡辺 澄子	日 本 文 学 専 攻
平安文学について	2003年3月5日			中野 幸一	日 本 文 学 専 攻
90年代以降の中国学術文化界 の動向	2002年9月25日	北京大学	副 教 授	王 守常	中 国 学 専 攻
水墨画の雪溪鑑賞と創作表現	2002年10月24日			呉 長鵬	中 国 学 専 攻
中国側からみた日本の漢詩文 —明治詩人三島中洲を中心に —	2002年11月19日	山東大学	教 授	高 文漢	中 国 学 専 攻
北朝鮮の変化をいかに評価す べきか	2002年6月12日	元韓国統一研究所	院 長	郭 台煥	経 済 学 専 攻
福祉産業の動向	2002年11月8日			小坂 善次郎	経 営 学 専 攻
同時多発テロをアメリカ国民 はどう見たか?	2002年5月26日			R クリステン セン	政 治 学 専 攻
これからの自治体行政	2003年1月8日	板橋区	区 長	石塚 雄雄	政 治 学 専 攻
英語コーパス言語学	2002年4月23日			Jan Aarts	英 語 学 専 攻
英語コーパス言語学	2002年10月10日	オスロ大学	教 授	Stig Johansson	英 語 学 専 攻

テーマ	開催目	講師			主催
		所属	職名	氏名	
英語コーパス言語学 BNCWebを利用したBNCの検索	2002年11月29・30日	チューリッヒ大学	教授	Sebastian Hoffman	英語学専攻
台湾における国語教育の現状と課題	2002年11月29日	国立中山大学	教授	林慶勳	中国語学専攻
文学作品と方言	2003年2月13日	大阪市立大学	名誉教授	宮田 一郎	中国語学専攻
敦煌学について	2002年6月27日	中国中央民族大学	図書館長 歴史学教授	李 徳龍	アジア地域研究 専攻
敦煌漢文仏教文献の価値について	2002年6月22日	中国中央民族大学	図書館長 歴史学教授	李 徳龍	東洋研究所
私の日本史研究 戦後民主主義の源流	2003年2月22日	国際基督教大学 教養学部社会科学科	教授	M. ウィリアム・スティーアール	東洋研究所

## 執筆者一覧

### ●大東文化大学

土 岐 寛……………はじめに・第2章・おわりに  
法学部政治学科教授

### ●板橋区

松 田 玲 子……………第1章  
児童女性部女性青少年課長

---

---

地域デザインフォーラム・ブックレット No.7

板橋区と大東文化大学の地域に開かれた「知の資源」

---

---

発行者／大東文化大学 国際比較政治研究所

地域連携研究班（代表）中村昭雄

〒175-8571 東京都板橋区高島平1-9-1

電 話 03-5399-7341 FAX 03-5399-7379

発 行 2004年3月31日

---

印刷・製本／株式会社 フジヤマ印刷